12+

Общественно-политический еженедельник

Железноводские ведомости

№4 (940) 24 января 2018 года

Газета издается с 16 сентября 1999 года. E-mail: zhel.vedomosti@mail.ru

ТРАДИЦИЯ

ИОРДАНЬ: ОЧИЩЕНИЕ ВОДОЙ

В этом году один из главных православных праздников – Крещение Господне – прошел в Железноводске в новом формате: традиционному погружению в «иордань» предшествовали народные гуляния, которые в крещенский сочельник состоялись в Курортном парке.

Многочисленную публику, собравшуюся возле Пушкинской галереи, задорными песнями развлекал казачий ансамбль, ряженые веселили различными конкурсами и забавами, а скоморохи в торговых палатках угощали всех душистым горячим чаем и вкусным шашлыком. Желающие могли поводить хороводы, узнать у «профессиональных» гадалок, что их ждет в ближайшем будущем, или вытащить записку с эксклюзивным пророчеством из «Мешка счастья», а также стать участником ансамбля народных инструментов или продемонстрировать свои способности в «марафоне» частушек. Благодаря фантазии, которую работники культуры и молодежь вложили в создание развлекательной программы, их задору и исполнительскому мастерству действо, развернувшееся на главной курортной площади, пришлось по душе и детворе, и взрослым.

После обряда освящения вод крещенские гуляния, стилизованные под гоголевские «Вечера на хуторе близ Диканьки», продолжились на Курортном озере. Окунувшись в купель, желающие могли согреться горячим чаем и наваристым шулюмом, посидеть у костра, посмотреть фильм и театрализованное представление артистов художественной самодеятельности. Праздничные мероприятия прошли в городе без происшествий. Всю ночь возле оборудованных купелей дежурили сотрудники администрации, медработники, представители правоохранительных органов и МСЧ. Для удобства населения и гостей курорта работа общественного транспорта была продлена до утра. В день Святого Богоявления, 19 января, в храмах муниципального образования состоялись праздничные литургии и Великое водоосвящение.

Ирина КОХАНОВИЧ, Юлия НЕБЫШИНЕЦ, фото авторов

НОВОСТИ КОРОТКО

■ Глава Железноводска Евгений Моисеев представил Ставрополье на форуме малых городов и исторических поселений, который прошел на днях в подмосковной Коломне.

Масштабное мероприятие, организованное Министерством строительства и ЖКХ РФ при поддержке Министерства культуры РФ, Правительства Московской области, Всероссийского совета местного самоуправления и ассоциации «Русская провинция», посетил Президент России Владимир Путин.

В форуме приняли участие более 400 человек – главы муниципалитетов, представители федеральной власти и региональных правительств.

В рамках встречи обсуждались вопросы развития исторических поселений и малых городов России, их поддержки, культурного, туристического и экономического потенциала и благоустройства, а также были подведены итоги реализации первого этапа приоритетного проекта «Формирование комфортной городской среды».

■ Борьба администрации с очередным самостроем завершилась торжеством закона и здравого смысла.

Собственник самовольно возведенного объекта начал демонтаж своего строения.

Незаконная пристройка к Универмагу, используемая как летнее кафе, простояла в центре города более 5 лет. Это строение несколько раз становилось объектом судебных разбирательств и многочисленных жалоб.

Мэрия города неоднократно предлагала владельцу добровольно снести объект, но предприниматель игнорировал просьбы местных властей и пытался обжаловать решение комиссии о демонтаже в судебном порядке.

Однако суд признал действия администрации законными и постановил снести самострой. Только после этого, осознав, что закон будет исполнен в любом случае, владелец кафе приступил к сносу пристройки.

Кстати, за минувший год в городе демонтировали 7 незаконных построек, и работа в этом направлении будет продолжена.

■ Скоро в городском Дворце культуры начнется большой ремонт.

Об этом на итоговой пресс-конференции сообщила министр культуры Ставропольского края Татьяна Лихачева.

Как рассказал глава города Евгений Моисеев, на ремонт Дворца культуры и реконструкцию центральной лестницы Курортного парка из краевого бюджета выделено более 200 миллионов рублей. Работы начнутся в ближайшее время.

Напомним, что ГДК станет главной площадкой ежегодного круглогодичного Международного фестиваля «Печорин-фест», который впервые пройдет на Ставрополье в июне 2019 года.

«Фестиваль запланирован как событие национального масштаба», – говорят организаторы.

Известно, что на главное ставропольское кинособытие привезут премьеры. Жители и гости курорта первыми увидят эти новинки кино.

Также в мэрии рассказали, что скоро состоится презентация фонда кинофестиваля и бренда «Печорин-фест» с участием известных людей из мира культуры и искусства.

■ 12 марта в Железноводске с юбилейной программой «Ночные снайперы-25» выступит отечественная рок-звезда Диана Арбенина.

Сама певица называет новую программу откровением, в котором каждая песня наполнена напряжением и драматизмом, и обещает, что в очередной раз удивит поклонников.

По материалам пресс-службы администрации Железноводска

ЖЕЛЕЗНОВОДСКИЕ ВЕДОМОСТИ
№4 (940) 24 ЯНВАРЯ 2018 Г.

В ДУМЕ ГОРОДА

Постоянная депутатская комиссия Думы города по градостроительству, коммунальному хозяйству, экологии, землепользованию, муниципальной собственности провела первое в наступившем году заседание.

В заседании, которое провел руководитель комиссии Андрей Кононов, приняли участие депутаты Дмитрий Хабибулин и Николай Черкасов.

Члены комиссии рассмотрели и рекомендовали к принятию изменения в проект решения Думы об утверждении Порядка определения размера арендной платы за использование земельных участков, находящихся в собственности города, и предоставленных в аренду без торгов.

Депутаты также уделили внимание информации о ходе выполнения решения Думы о правилах содержания, регистрации, выпаса и прогона домашних сельскохозяйственных животных и птицы на территории города за 2017 год. Подчеркивалось, что содержание животных и птицы на территории Железноводска допускается только в районах усадебной застройки, в специально приспособленных помещениях на территории личных подсобных хозяйств граждан при условии соблюдения санитарно-ветеринарных требований. Запрещается выпас животных и птицы на территориях I зоны округа горно-санитарной охраны, курортной зоны, городских парков, скверов, территориях многоквартирной застройки, в местах массового отдыха.

При рассмотрении информации об утилизации твердых коммунальных отходов от населения и бюджетных организаций в городе за 2017 год была затронута проблема обеспечения санитарного состояния контейнерных площадок. Отсутствие права пользования на землю под контейнерными площадками у организации, осуществляющей услуги по вывозу ТКО, зачастую приводит к их захламлению. Отмечалось, что администрация в настоящее время ведет работу по межеванию земельных участков под контейнерными площадками. После чего участки начнут передавать в аренду.

Завершилось заседание обсуждением информации о работе комиссии по вопросам согласования установки рекламных конструкций на территории города за 2017 год. В минувшем году были выданы 93 предписания о демонтаже самовольно (незаконно) установленных рекламных конструкций, по 23-м из них требования по демонтажу собственники рекламных конструкций исполнили добровольно.

Члены депутатской комиссии единогласно проголосовали за включение рассмотренных вопросов в повестку январского заседания Думы.

По материалам пресс-службы Думы города

ДЕНЬ ДОНОРА

МЫ С ТОБОЙ ОДНОЙ КРОВИ

Порядка 150 железноводчан новую рабочую неделю предпочли начать с посещения городского Дворца культуры.

Правда, на этот раз их интересовали не выставка картин, концертная программа либо новая кинолента, а Станция переливания крови, развернувшаяся в холле ГДК. Выполнить благородную миссию – сдать кровь для тех, кто в ней нуждается, в День донора, организованный руководством горбольницы, пришли медицинские работники, представители общественности, студенты филиала СГПИ и ЖХСТ, депутаты городской Думы, специалисты аппарата администрации, сотрудники здравниц и рядовые жители муниципального образования. Примечательно, что для многих из них участие в подобных мероприятиях уже стало нормой жизни. Так в делегации, представляющей второе поликлиническое отделение, оказалось два почетных донора России. Это оператор ЭВМ Наталья Беседина, 29 лет регулярно сдающая кровь, и медсестра педиатрического отделения Ольга Петина, чей донорский стаж уже перевалил за четыре десятка лет.

«Это очень хорошая и нужная акция. Она объединяет людей разных возрастов, национальностей, политических взглядов и вероисповеданий. Я не знаю, кому достанется моя кровь, какую партию или народность этот человек представляет, главное, что я внесу свой вклад в его спасение», – подчеркнул депутат Думы Ставропольского края Игорь Николаев, также побывавший в ГДК.

«Очень много людей откликнулось на наш призыв принять участие в этом мероприятии, поэтому с восьми утра на Станции даже очередь образовалась. Правда, врачи не всех к этой процедуре допустили по состоянию здоровья. Тем не менее, банк донорской крови в общей сложности был пополнен на тридцать литров», – подвел итог дня главный врач городской больницы Евгений Матвиенко.

Ирина КОХАНОВИЧ, фото автора

ДЛЯ ВАС, МАМЫ

ВЕРНУТЬСЯ БЕЗ ПРОБЛЕМ

Одна из главных проблем для женщин, находящихся в отпуске по уходу за ребенком, – длительный перерыв в работе, который часто приводит к потере квалификации.

Хорошо, если женщину ждут на прежнем рабочем месте. Но бывает и так, что выходить некуда, а другие предприятия не торопятся брать на работу молодую маму, которая не способна конкурировать с теми, кто постоянно пополнял свой профессиональный «багаж».

Как показали социологические исследования, 76 процентов женщин, имеющих детей в возрасте до 3-х лет, прогнозируют трудности при выходе на работу в связи со снижением профессионально-квалификационного уровня из-за длительного перерыва в работе.

Служба занятости населения города-курорта Железноводска предоставляет государственную услугу по профессиональному обучению и дополнительному профессиональному образованию женщин в период отпуска по уходу за ребенком до достижения им возраста трех лет, желающих вернуться на прежнее место работы, восстановить профессиональную квалификацию, утраченную ими за время отсутствия на рабочем месте, и получить новые профессиональные знания и навыки.

Всем желающим необходимо обратиться в Центр занятости населения и предоставить следующие документы: заявление; паспорт гражданина Российской Федерации; документ об образовании; документы, удостоверяющие профессиональную квалификацию (при их наличии); копию свидетельства о рождении (или усыновлении) ребенка; справку с места работы о нахождении в отпуске по уходу за ребенком; выписку из трудовой книжки по месту работы.

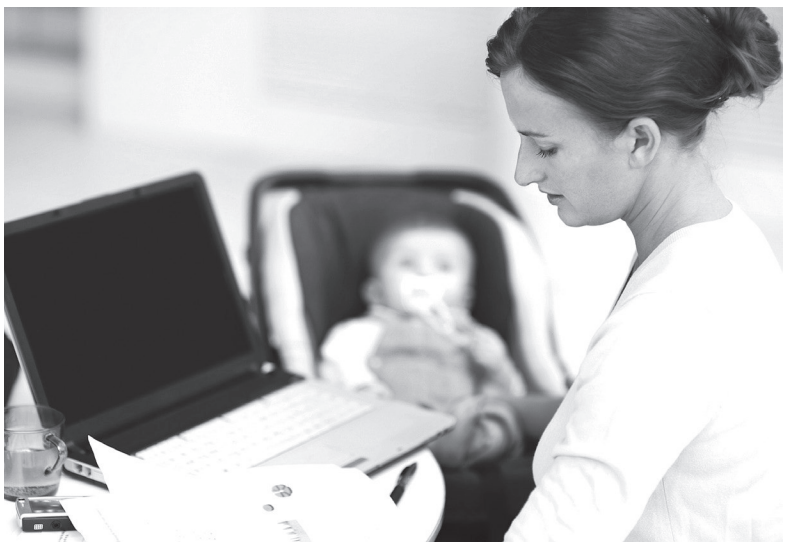

Профессиональное обучение и дополнительное профессиональное образование позволит женщине восстановить профессиональные навыки и повысить уровень профессиональной компетенции перед выходом на работу, а работодателю сохранить кадровый потенциал предприятия.

Для повышения конкурентоспособности на рынке труда женщин, воспитывающих несовершеннолетних детей, служба занятости проводит работу по следующим направлениям:

✓ предоставление государственной услуги по информированию женщин о положении на рынке труда и возможности участия в специальных программах содействия занятости населения;

✓ взаимодействие с работодателями по выявлению вакансий рабочих мест;

✓ расширение объемов общественных работ, приемлемых для женщин, то есть работ, где не требуется применение усилий и где возможна занятость с нестандартным режимом работы.

На сегодняшний день в Центре занятости Железноводска сформирован банк рабочих мест с особым режимом работы (неполный рабочий день, неполная рабочая неделя, гибкий график работы, посменный график, свободный график и другие), на которые возможно трудоустройство женщин, воспитывающих детей в возрасте до 3 лет.

Более подробную информацию Вы можете получить в ГКУ «ЦЗН г. Железноводска» по адресу:

г. Железноводск, ул. Ленина, 69, телефоны: 4-55-35, 4-13-88.

Яна ЛАТКОВИЧ, директор ГКУ «Центр занятости населения города-курорта Железноводска»

ВЫБОРЫ-2018

Сотрудники МФЦ края прошли обучение.

В рамках реализации соглашения о взаимодействии между МФЦ и избирательной комиссией Ставропольского края прошло обучающее занятие для специалистов многофункциональных центров по принятию заявления от граждан по месту нахождения о включении их в списки избирателей на выборах Президента Российской Федерации.

Формат образовательного мероприятия позволил обсудить вопросы, связанные с практической реализацией данной услуги.

Напомним, граждане, которые будут находиться в день голосования, 18 марта 2018 года, вне постоянного места жительства, могут подать заявление о включении их в список избирателей по месту нахождения с 31 января по 12 марта 2018 года. Это можно сделать в МФЦ, в любой территориальной избирательной комиссии, сформированной на территории Ставропольского края, или в электронном виде через портал Госуслуги.

* * * * *

Под председательством Губернатора СК состоялось первое заседание краевого оргкомитета по оказанию содействия избирательным комиссиям в реализации их полномочий при подготовке и проведении выборов Президента РФ в 2018 году на территории Ставропольского края.

Участие в нем приняли представители региональных министерств и ведомств, территориальных управлений правоохранительных органов, а также главы муниципалитетов края.

Избирательная комиссия Ставропольского края

ДАТА

НЕПОКОРЕННАЯ ЗЕМЛЯ

Очередное заседание городского Клуба фронтовых друзей было посвящено событиям 75-летней давности.

Ветераны, дети войны и школьники почтили память жертв оккупации и защитников Родины, отстоявших Ставрополье от натиска фашистов в январе 1943-го. Встреча прошла в краеведческом музее, где президент Клуба Лидия Марченко поделилась с собравшимися воспоминаниями о том радостном дне, когда Железноводск освободили бойцы 11-го гвардейского стрелкового Краснознаменного корпуса под руководством генерал-майора Ивана Лукича Хижняка.

Участники мероприятия также посмотрели документальный фильм о железноводчанах-фронтовиках и пообщались с участником войны Рустемом Сергеевичем Макуловым.

Юлия НЕБЫШИНЕЦ, фото автора

АКТУАЛЬНО

ДЛЯ ЛЮБИМОГО ГОРОДА

В школах Железноводска прошли открытые уроки, посвященные приоритетной программе «Формирование комфортной городской среды».

Педагоги предложили ученикам поделиться мнением относительно того, какую территорию нужно благоустроить. Флаеры, в которые ребята записали свои предложения, рассмотрит специальная комиссия.

По мнению учителей, такой подход приучит детей активно проявлять гражданскую позицию по отношению к малой родине и поможет им стать настоящими патриотами.

Стоит отметить, что благодаря приоритетному проекту в минувшем году в Железноводске отремонтировали 20 дворовых территорий и Аллею любви, которая, кстати, стала площадкой для проведения развлекательных мероприятий в рамках детского фестиваля «Выходи гулять!».

В начале января местные власти определили специальные пункты, куда жители муниципального образования могут принести свои предложения по благоустройству.

Сбор местных инициатив продлится до 9 февраля.

Пресс-служба администрации города Железноводска. Фото Юлии НЕБЫШИНЕЦ

ОБРАЩЕНИЕ

ДОРОГИЕ ЖИТЕЛИ НАШЕГО МУНИЦИПАЛЬНОГО ОБРАЗОВАНИЯ!

Молодежь города разрабатывает уникальный проект по сбору данных о тех, кто в годы Великой Отечественной войны проходил лечение и реабилитацию, а также работал в эвакогоспиталях Железноводска. Благодаря самоотверженному труду медицинских работников нашего города в строй вернулись десятки тысяч солдат и офицеров.

Об этом мы хотим напомнить жителям нашей страны! Мы будем благодарны всем, кто поддержит нашу инициативу и окажет содействие в поиске родных и близких бывших пациентов эвакуационных госпиталей, кто поделится с нами воспоминаниями о тех далеких событиях, документами или фотографиями военной поры из семейных архивов.

Мы будем рады любой информации.

Все собранные материалы войдут в сборник под названием «Медицинские хроники горы Железной».

Елена КОЛАНТАЕВСКАЯ, директор МБУ «Центр молодежных проектов» Железноводска (куратор проекта) , тел: 8(87932)3-10-52; 8 938 653 75 83; e-mail: cmp26rus@mail.ru.

ВЫСТАВКА

Открытки с видами дореволюционного Железноводска стали экспонатами выставки «По городам и странам. Взгляд в прошлое»

Она открылась недавно в Рязанском областном научно-методическом центре народного творчества.

В экспозицию вошли открытки из частной коллекции Аркадия Суханова.

Организаторы подарили посетителям уникальную возможность совершить путешествие во времени по Германии, Дании и Кавказу.

По материалам пресс-службы Железноводска, фото Олега ВОРОБЬЕВА

ПОМНИМ

На минувшей неделе в стране отметили важную в истории Великой Отечественной войны дату – 75-ю годовщину с начала прорыва блокады Ленинграда. Вспоминали эту трагическую страницу в биографии города на Неве и в Железноводске.

В 1943 году город-госпиталь у горы Железной принял детей из блокадного Ленинграда. В дорогу они отправились еще в 1942-м, но до Железноводска добраться не успели: между Армавиром и Невинномысском, у железнодорожной станции Овечка, эшелон попал под бомбежку. Уцелевших ребятишек приютили местные жители. После оккупации этих детей определили в детские дома, в том числе и в железноводский. Весь его коллектив, от директора до нянечек и кастелянш, делал все от него зависящее, чтобы ребятишки были окружены теплом и заботой.

В стенах этого социального учреждения порядка 500 детей обрели вторую семью. Впоследствии они получили среднее специальное или высшее образование, стали педагогами, инженерами, врачами, руководителями НИИ, кандидатами наук, рабочими, ведущими специалистами, работниками сельского хозяйства. И всегда с чувством нежности и благодарности вспоминали Железноводск и его жителей, которые заменили им погибших родителей, окружили заботой и вниманием, учили и растили. Об этом свидетельствуют сохранившиеся отзывы бывших воспитанников это специального детского дома, работавшего в городе с 1943-го по 1960 год.

Максим ДЮЖЕВ

ЖЕЛЕЗНОВОДСКИЕ ВЕДОМОСТИ
№4 (940) 24 ЯНВАРЯ 2018 Г.

ГОРОДСКИЕ ЛЕГЕНДЫ

ЕСТЬ В НАШЕМ ПАРКЕ ДИВНЫЙ СТРАЖ

Когда с вершины горы Железной на город опускается густой туман, он наполняет его улицы, скверы и парки неповторимым мистическим очарованием, стирающим грани между вымыслом и реальностью.

Любители прогулок по терренкурам и аллеям Курортного парка уверяют, что иногда в этом клубящемся мареве можно различить призрачный силуэт девушки, несущей на плече кувшин с водой. Видение настолько завораживает, что человек потом еще долго остается под впечатлением, не подозревая, что ему посчастливилось увидеть Хранительницу железноводских минеральных вод. Скрытая от посторонних глаз покрывалом тумана, она обходит свои владения, зорко следя за состоянием источников, которыми природа щедро наделила этот красивейший уголок Земли.

Кстати, существует легенда о том, что даже древнегреческий герой Геракл обрел богатырскую силу, окунувшись однажды в целебные воды Кавказа. Возможно, это и помогло ему совершить 12 своих невероятных подвигов. Однако у этой мифической истории есть продолжение. Оказывается, непобедимым в схватке с грозными силами сына бога Зевса и смертной женщины Алкмены сделал один из источников, бьющих из недр горы Гуч-Тау, получившей впоследствии название Железной. По одному из преданий напоила Геракла этой чудодейственной водой дочь бедного пастуха, пасшего отары овец на цветущих лугах Бештаугорья.

В знак благодарности величайший из героев античного мира, основатель Олимпийских игр и покровитель минеральных вод сделал юную красавицу своей помощницей, поручив ей оберегать бесценное богатство горы Железной. А на прощанье дал мудрый наказ для тех, кто впоследствии поселится у ее подножия: «Из того, что есть на свете полезного и славного, ничего не достается людям без труда и заботы. Хочешь, чтобы боги были к тебе милостивы – чти их, хочешь добиться любви и уважения окружающих – делай им добро, желаешь пользоваться почетом в своем городе – приноси ему пользу, мечтаешь покорить всех своими достоинствами – не скупись на благотворительность».

Безусловно, нашлись люди, которые воспользовались мудрым советом античного героя. Возможно, этим и объясняется особенность менталитета железноводчан, который всегда производит впечатление на гостей курорта.

Ирина КОХАНОВИЧ

ЦЕЛЕБНЫЕ ВОДЫ ЖЕЛЕЗНОВОДСКА

КАПЛИ-ПУТЕШЕСТВЕННИЦЫ

Вряд ли кто-то из отдыхающих в нашем городе догадывается, что ежедневно отправляясь в Курортный парк на прогулку и прием минералки, он наполняет из источников свою кружку дождевой водой. Только этот дождь прошел не здесь и не сейчас, а 100 или более лет назад на северных отрогах Кавказских гор – Джинальском (Пастбищном) хребте. И чтобы набраться целительной силы и оказаться у горы Железной, капелькам, упавшим с неба, пришлось проделать длительное и сложное путешествие.

Именно на Джинале, состоящем из мощных пластов осадочных пород, находится та природная «кухня», где начинается процесс «приготовления» целебных вод, которыми славится регион КМВ. Она уже многие тысячелетия непрерывно работает на глубине нескольких десятков километров, где сталкиваются «лбами» огромные блоки земной коры. Здесь – зона аномально высоких давлений и температур.

В этой подземной лаборатории обычный известняк может стать благородным мрамором, а рыхлый мергель – крепчайшим гранитом. Побочным продуктом этих превращений является углекислота. Через систему разломов и трещин она устремляется к поверхности. И в тех местах, где на ее пути встречаются бывшие дождевые капельки, и рождается минеральная вода. Джинал, спуская свои склоны на север и огибая горы Бештау, Машук, Железную и Змейку, проходит под городами-курортами Кавминвод. И если сам хребет – это зона питания минеральных вод, то его подземная часть является их транспортной системой. Преодолевая путь со скоростью примерно 40 метров в год по только ей известным лабиринтам, течет будущая минералка, обогащаясь различными солями осадочных пород. И от того, какой маршрут она выбрала, зависят ее химический состав и свойства.

Возможно, дождевая вода так бы и курсировала по глубинным подземным руслам, и никогда не оказалась на поверхности, если бы не горы-лакколиты Кавказских Минеральных Вод. Вулканами, как Эльбрус, они не стали, а только лишь приподняли «чехол» осадочных пород, создав тем самым новые, так называемые, кальциевые разломы. По ним целебная вода и выбралась к людям.

Роль своеобразного лифта выполняет углекислый газ. Геологи этот феномен так и назвали «газлифтом». Чем быстрее и с большей глубины он поднимает минеральную воду на поверхность, тем она горячее и тем больше в ней содержится углекислоты и наоборот.

Что же происходит с водой, которая, миновав сеть разломов, так и не нашла выхода наружу? Куда течет подземная река, образовавшаяся из отдельных ручейков? Оказывается, по «слоеному пирогу» осадочных пород она постепенно опускается на глубину и впадает в огромное и очень соленое подземное море. Однако не вся минеральная вода теряется таким образом безвозвратно. Часть ее, столкнувшись со стеной непроницаемых пород, поднимается почти к поверхности и, словно обидевшись на негостеприимный прием, вновь поворачивает обратно, найдя выход к солнцу лишь в районе города Ессентуки. Понятно, что эта целебная вода дольше своих «сестер» путешествовала под землей, поэтому и больше чем они насыщена солями и различными микроэлементами. А в том месте, где ей удалось все-таки пробиться на поверхность, в прошлом веке была открыта скважина с богатейшим запасом минеральных вод, идентичных уже известным источникам региона КМВ.

Следует отметить, что у каждого из них свой химический состав и лечебные свойства, каждый – уникальный дар природы. В их числе Славяновский и Смирновский источники, прославившие на весь мир гору Железную и город-курорт у ее подножия. Сюда уже более двух сотен лет приезжают люди, чтобы чудодейственная вода помогла им справиться с недугами и набраться сил.

Пройдут тысячелетия... Но пока над Джиналом собираются дождевые тучи, и горит огонь в подземной кузнице, Кавказские Минеральные Воды останутся тем восьмым чудом света, которое щедро наделяет людей здоровьем и долголетием.

Максим ДЮЖЕВ.
Фото полосы Юлии НЕБЫШИНЕЦ

ПЕРВЫЙ

5.30 Х/Ф»ПРОСТО САША» (16+).
6.00 НОВОСТИ.
6.10 «ПРОСТО САША» (16+).
7.10 «СМЕШАРИКИ. ПИН-КОД»
7.25 «ЧАСОВОЙ» (12+).
7.55 «ЗДОРОВЬЕ» (16+).
9.00 НОВОСТИ (С СУБТИТРАМИ).
9.15 «ПОЛЕ ЧУДЕС» (16+).
10.20 «В ГОСТИ ПО УТРАМ» С МАРИЕЙ ШУКШИНОЙ.
11.10 К 85-ЛЕТИЮ ИГОРЯ КВАШИ. «ДАР СЕРДЕЧНЫЙ» (12+).
12.00 НОВОСТИ (С СУБТИТРАМИ).
12.15 «ТЕОРИЯ ЗАГОВОРА» (16+).
13.10 Х/Ф «ВЕРНЫЕ ДРУЗЬЯ».
15.10 «СТРАНА СОВЕТОВ. ЗАБЫТЫЕ ВОЖДИ» (16+).
17.15 «Я МОГУ!» ШОУ УНИКАЛЬНЫХ СПОСОБНОСТЕЙ
19.15 ПРЕМЬЕРА СЕЗОНА. «ЗВЕЗДЫ ПОД ГИПНОЗОМ» (16+).
21.00 ВОСКРЕСНОЕ «ВРЕМЯ».
22.30 «ЧТО? ГДЕ? КОГДА?» ДЕТИ XXI ВЕКА.
23.35 ФРАНЦУЗСКАЯ КОМЕДИЯ «АНЖ И ГАБРИЕЛЬ» (16+).
1.25 Х/Ф «ХИЧКОК» (16+).
3.15 МОДНЫЙ ПРИГОВОР.
4.15 КОНТРОЛЬНАЯ ЗАКУПКА .

РОССИЯ 1

4.55 Т/С «СРОЧНО В НОМЕР! НА СЛУЖБЕ ЗАКОНА». (12+).
6.45 «САМ СЕБЕ РЕЖИССЁР».
7.35 «СМЕХОПАНОРАМА» ЕВГЕНИЯ ПЕТРОСЯНА.
8.05 УТРЕННЯЯ ПОЧТА.
8.45 МЕСТНОЕ ВРЕМЯ. ВЕСТИ-МОСКВА. НЕДЕЛЯ В ГОРОДЕ.
9.25 «СТО К ОДНОМУ». ТЕЛЕИГРА.
10.10 «КОГДА ВСЕ ДОМА С ТИМУРОМ КИЗЯКОВЫМ».
11.00 ВЕСТИ.
11.20 «СМЕЯТЬСЯ РАЗРЕШАЕТСЯ».
14.00 Х/Ф «ЧУЖИЕ ДЕТИ». 2015 Г. (12+).
16.05 Х/Ф «ЗАВТРАК В ПОСТЕЛЬ». 2016 Г. (12+).
20.00 ВЕСТИ НЕДЕЛИ.
22.00 «ВОСКРЕСНЫЙ ВЕЧЕР С ВЛАДИМИРОМ СОЛОВЬЁВЫМ». (12+).
0.30 «ДОПИНГ». РАССЛЕДОВАНИЕ АНДРЕЯ МЕДВЕДЕВА. (12+).
1.50 Т/С «ПРАВО НА ПРАВДУ». (12+).
3.45 «СМЕХОПАНОРАМА»

НТВ

5.15 Х/Ф «34-Й СКОРЫЙ» (16+).
7.00 «ЦЕНТРАЛЬНОЕ ТЕЛЕВИДЕНИЕ» (16+).
8.00 СЕГОДНЯ.
8.20 ИХ НРАВЫ (0+).
8.30 «МАЛАЯ ЗЕМЛЯ» (16+).
9.25 ЕДИМ ДОМА (0+).
10.00 СЕГОДНЯ.
10.20 «ПЕРВАЯ ПЕРЕДАЧА» (16+).
11.00 «ЧУДО ТЕХНИКИ» (12+).
11.55 «ДАЧНЫЙ ОТВЕТ» (0+).
13.00 «НАШПОТРЕБНАДЗОР» (16+).
14.00 «У НАС ВЫИГРЫВАЮТ!» ЛОТЕРЕЙНОЕ ШОУ (12+).
15.05 СВОЯ ИГРА (0+).
16.00 СЕГОДНЯ.
16.20 СЛЕДСТВИЕ ВЕЛИ... (16+).
18.00 «НОВЫЕ РУССКИЕ СЕНСАЦИИ» (16+).
19.00 «ИТОГИ НЕДЕЛИ» С ИРАДОЙ ЗЕЙНАЛОВОЙ.
20.10 ТЫ НЕ ПОВЕРИШЬ! (16+).
21.10 «ЗВЕЗДЫ СОШЛИСЬ» (16+).
23.00 Х/Ф «ЗИМНЯЯ ВИШНЯ» (0+).
0.50 ДЕТЕКТИВ «РЕКВИЕМ ДЛЯ СВИДЕТЕЛЯ» (16+).

СТС

6.00 «АЛИСА ЗНАЕТ, ЧТО ДЕЛАТЬ!» (6+). М/С
6.30 «СМЕШАРИКИ» (0+). М/С
6.55 «ПРИКЛЮЧЕНИЯ КОТА В САПОГАХ» (6+). М/С
7.50 «ТРИ КОТА» (0+). М/С
8.05 «ПРИКЛЮЧЕНИЯ КОТА В САПОГАХ» (6+). М/С
9.00 «ШОУ «УРАЛЬСКИХ ПЕЛЬМЕНЕЙ» (16+).
10.00 «МОЛОДЁЖКА» (16+).
14.00 «ЛЕМОНИ СНИКЕТ. 33 НЕСЧАСТЬЯ» (12+). ФЭНТЕЗИ.
16.00 «ШОУ «УРАЛЬСКИХ ПЕЛЬМЕНЕЙ» (16+).
16.50 «ПОСЛЕЗАВТРА» (12+). ТРИЛЛЕР.
19.10 «ПУТЕШЕСТВИЕ-2. ТАИНСТВЕННЫЙ ОСТРОВ» (12+). Х/Ф
21.00 «ОБЛИВИОН» (16+). ТРИЛЛЕР.
23.25 «ЗЕЛЁНЫЙ ШЕРШЕНЬ» (12+). БОЕВИК.
1.40 «ПУТЕШЕСТВИЕ-2. ТАИНСТВЕННЫЙ ОСТРОВ» (12+). Х/Ф
3.25 «МИЛЛИОНЫ В СЕТИ» (16+).
5.50 «МУЗЫКА НА СТС» (16+).

ТНТ

7.00 «ТНТ. BEST» (16+).
9.00 «ДОМ-2» (16+).
11.00 «ПЕРЕЗАГРУЗКА» (16+).
12.00 «САШАТАНЯ». (16+).
15.30 «ЖЕНЩИНЫ ПРОТИВ МУЖЧИН» (16+). КОМЕДИЯ.
17.15 БОЛЬШОЕ КИНО: «ЛЕГОК НА ПОМИНЕ» (12+). КОМЕДИЯ
19.00 «КОМЕДИ КЛАБ» (16+).
21.00 «ОДНАЖДЫ В РОССИИ» (16+).
22.00 «STAND UP» (16+).
23.00 «ДОМ-2» (16+).
1.00 «ВЫШИБАЛЫ» (12+). КОМЕДИЯ.
2.45 "ТНТ MUSIC» (16+).
3.15 "ИМПРОВИЗАЦИЯ» (16+).
5.15 "COMEDY WOMAN" (16+).
6.00 «ТНТ. BEST» (16+).

ТВ ЦЕНТР

6.00 «ПЕРВОЕ СВИДАНИЕ». Х/Ф (12+).
7.45 «ФАКТОР ЖИЗНИ» (12+).
8.15 ПЕТРОВКА, 38 (16+).
8.25 «ПРИТВОРЩИКИ». Х/Ф (12+).
10.20 «НИКОЛАЙ И ЛИЛИЯ ГРИЦЕНКО. ОТВЕРЖЕННЫЕ ЗВЕЗДЫ». (12+).
11.30 СОБЫТИЯ.
11.45 «БОЛЬШАЯ СЕМЬЯ». Х/Ф.
13.50 «СМЕХ С ДОСТАВКОЙ НА ДОМ» (12+).
14.30 МОСКОВСКАЯ НЕДЕЛЯ.
15.00 «ХРОНИКИ МОСКОВСКОГО БЫТА. ВСЕ МЫ ТАМ НЕ БУДЕМ» (12+).
16.40 «90-Е. МАЛИНОВЫЙ ПИДЖАК» (16+).
17.30 «ВТОРАЯ ЖИЗНЬ». Х/Ф (16+).
21.00 ДЕТЕКТИВ «ПОСЛЕДНИЙ ХОД КОРОЛЕВЫ» (12+).
23.50 СОБЫТИЯ.
0.05 «ПОСЛЕДНИЙ ХОД КОРОЛЕВЫ». (12+).
1.00 «ВЛЮБЛЕННЫЙ АГЕНТ». ДЕТЕКТИВ (12+).
4.45 «АРНОЛЬД ШВАРЦЕНЕГГЕР. ОН ВЕРНУЛСЯ». (12+).

КУЛЬТУРА

6.30 «ОСЕННИЕ УТРЕННИКИ». Х/Ф
8.50 М/Ф.
9.40 «ОБЫКНОВЕННЫЙ КОНЦЕРТ С ЭДУАРДОМ ЭФИРОВЫМ».
10.10 «МЫ - ГРАМОТЕИ!» ТЕЛЕВИЗИОННАЯ ИГРА ДЛЯ ШКОЛЬНИКОВ.
10.55 «ЗА СПИЧКАМИ». Х/Ф
12.30 «ЧТО ДЕЛАТЬ?» ПРОГРАММА В. ТРЕТЬЯКОВА.
13.15 «ЕСТЬ ЛИ БУДУЩЕЕ У ПОЛЯРНЫХ МЕДВЕДЕЙ?»
14.10 «КАРАМЗИН. ПРОВЕРКА ВРЕМЕНЕМ».
14.35 «ШЕДЕВРЫ МИРОВОГО МУЗЫКАЛЬНОГО ТЕАТРА». ЙОНАС КАУФМАН И ЛЮДМИЛА МОНАСТЫРСКАЯ В ОПЕРЕ П. МАСКАНЬИ «СЕЛЬСКАЯ ЧЕСТЬ».
16.00 «КОРОЛЕВА ВОСКА. ИСТОРИЯ МАДАМ ТЮССО».
16.55 «ПЕШКОМ...». МОСКВА ОБНОВЛЕННАЯ.
17.25 85 ЛЕТ СО ДНЯ РОЖДЕНИЯ ИГОРЯ КВАШИ. «ЛИНИЯ ЖИЗНИ».
18.15 «ПРОСТО САША». Х/Ф
19.30 НОВОСТИ КУЛЬТУРЫ С ВЛАДИСЛАВОМ ФЛЯРКОВСКИМ.
20.10 «РОМАНТИКА РОМАНСА». ПЕСНИ ИЗ КИНОФИЛЬМОВ ЛЕОНИДА ГАЙДАЯ.
21.05 «АРХИВНЫЕ ТАЙНЫ».
21.35 «ЧАРУЛАТА». Х/Ф
23.45 «КОРОЛЕВА ВОСКА. ИСТОРИЯ МАДАМ ТЮССО».
0.40 «СЕРГЕЕВ ИЩЕТ СЕРГЕЕВА». Х/Ф
1.45 «ЕСТЬ ЛИ БУДУЩЕЕ У ПОЛЯРНЫХ МЕДВЕДЕЙ?»
2.35 М/Ф ДЛЯ ВЗРОСЛЫХ.

МАТЧ ТВ

6.30 СМЕШАННЫЕ ЕДИНОБОРСТВА. UFC. ЛИОТО МАЧИДА ПРОТИВ ЭРИКА АНДЕРСА. ВАЛЕНТИНА ШЕВЧЕНКО ПРОТИВ ПРИСЦИЛЫ КАШОЭЙРЫ.
8.00 «ВСЯ ПРАВДА ПРО ...». (12+)
8.30 ВСЕ НА МАТЧ! СОБЫТИЯ НЕДЕЛИ (12+)
8.55 ХОККЕЙ С МЯЧОМ. ЧЕМПИОНАТ МИРА. ФИНАЛ.
10.45 НОВОСТИ
10.50 АВТОСПОРТ. «ГОНКА ЧЕМПИОНОВ 2018». ТРАНСЛЯЦИЯ ИЗ ТОЛЬЯТТИ (0+)
11.20 ПРОФЕССИОНАЛЬНЫЙ БОКС. ВСЕМИРНАЯ СУПЕРСЕРИЯ. 1/2 ФИНАЛА. МУРАТ ГАССИЕВ ПРОТИВ ЮНИЕРА ДОРТИКОСА. (16+)
13.20 «СИЛЬНОЕ ШОУ» (16+)
13.50 НОВОСТИ
14.00 «СОЧИ-2014. ДРУГАЯ ЖИЗНЬ». (12+)
14.30 НАШИ ПОБЕДЫ. XXII ОЛИМПИЙСКИЕ ЗИМНИЕ ИГРЫ. ПАРАЛЛЕЛЬНЫЙ СЛАЛОМ. ПАРАЛЛЕЛЬНЫЙ ГИГАНТСКИЙ СЛАЛОМ (0+)
15.20 НОВОСТИ
15.25 ВСЕ НА ФУТБОЛ!
15.55 ФУТБОЛ. МЕЖДУНАРОДНЫЙ ТУРНИР «КУБОК ЛЕГЕНД-2018». ФИНАЛ.
16.45 НОВОСТИ
16.55 ФУТБОЛ. ТОВАРИЩЕСКИЙ МАТЧ. «ЗЕНИТ» (РОССИЯ) - «СЛОВАН» (СЛОВАКИЯ).
18.55 ВСЕ НА МАТЧ!
19.25 ФУТБОЛ. ЧЕМПИОНАТ АНГЛИИ. «ЛИВЕРПУЛЬ» - «ТОТТЕНХЭМ».
21.25 ВСЕ НА МАТЧ!
21.55 «РОССИЯ ФУТБОЛЬНАЯ» (12+)
22.00 НОВОСТИ
22.10 ОБЗОР ЧЕМПИОНАТА ИСПАНИИ (12+)
22.40 ФУТБОЛ. ЧЕМПИОНАТ ИСПАНИИ. «АТЛЕТИКО» - «ВАЛЕНСИЯ».
0.40 ВСЕ НА МАТЧ!
1.10 МИНИ-ФУТБОЛ. ЧЕМПИОНАТ ЕВРОПЫ. (0+)
3.15 ФУТБОЛ. ЧЕМПИОНАТ ИТАЛИИ. «БЕНЕВЕНТО» - «НАПОЛИ» (0+)
5.15 «ЕЁ ИГРА». (16+)

ПЯТЫЙ

5.00 (0+) МУЛЬТФИЛЬМЫ.
8.00 (0+) МУЛЬТФИЛЬМЫ.
8.35 «ДЕНЬ АНГЕЛА» (0+).
9.00 «ИЗВЕСТИЯ. ГЛАВНОЕ»
10.00 «ИСТОРИИ ИЗ БУДУЩЕГО» (0+).
10.50 «МОЯ ПРАВДА. ИРИНА АЛЛЕГРОВА» (12+)
11.50 «ТРИ ОРЕШКА ДЛЯ ЗОЛУШКИ» (6+) Х/Ф
13.30 «БЕЛАЯ СТРЕЛА. ВОЗМЕЗДИЕ». (16+) БОЕВИК
1.20 «КОРОТКОЕ ДЫХАНИЕ». (16+) МЕЛОДРАМА

РЕН ТВ

5.00 «ТЕРРИТОРИЯ ЗАБЛУЖДЕНИЙ» (16+).
8.20 «КИНО»: «АРМАГЕДДОН» (США). (16+).
11.10 «КИНО»: «2012» (США). (16+).
14.00 «ИГРА ПРЕСТОЛОВ». Т/С (16+).
23.00 «ДОБРОВ В ЭФИРЕ». (16+).
0.00 «СОЛЬ». АЛЕКСАНДР ИВАНОВ И ГРУППА «РОНДО». (16+).
2.00 «ВОЕННАЯ ТАЙНА» (16+).

ЧЕ

6.00 «МУЛЬТФИЛЬМЫ». (0+).
8.30 «ИГРУШКА». (0+). КОМЕДИЯ.
10.30 «ЖИЗНЬ И ПРИКЛЮЧЕНИЯ МИШКИ ЯПОНЧИКА». (16+). КРИМИНАЛ
23.00 «СЕРИЯ ИГР». (18+).
0.00 «ДОМ НОЧНЫХ ПРИЗРАКОВ». (16+). УЖАСЫ.
2.00 «100 ВЕЛИКИХ». (16+).
5.00 «ЛИГА «8ФАЙТ». (16+).

ДОМАШНИЙ

6.30 «ДЖЕЙМИ: ОБЕД ЗА 15 МИНУТ». (16+).
7.30 «6 КАДРОВ». (16+).
8.20 «ЛЮБИМЫЙ РАДЖА». (16+). МЕЛОДРАМА.
10.55 «ТРИ ПОЛУГРАЦИИ». (16+). МЕЛОДРАМА.
14.20 «ГАДКИЙ УТЁНОК». (16+). МЕЛОДРАМА.
18.00 «6 КАДРОВ». (16+).
19.00 «ВЕЛИКОЛЕПНЫЙ ВЕК». (16+). ДРАМА.
23.00 «6 КАДРОВ». (16+).
0.30 «КОГДА ЗАЦВЕТЁТ БАГУЛЬНИК». (16+). МЕЛОДРАМА.
4.10 «РУБЛЁВО-БИРЮЛЁВО». (16+).
5.10 «6 КАДРОВ». (16+).
5.30 «ДЖЕЙМИ: ОБЕД ЗА 15 МИНУТ». (16+).

ТВ-3

6.00 «МУЛЬТФИЛЬМЫ». (0+).
10.30 Т/С.»ГРИММ». (16+).
13.45 Х/Ф. «МАТРИЦА». (16+).
16.30 Х/Ф. «МАТРИЦА: ПЕРЕЗАГРУЗКА». (16+).
19.00 Х/Ф. «МАТРИЦА: РЕВОЛЮЦИЯ». (16+).
21.30 Х/Ф. «ПОБУДЬ В МОЕЙ ШКУРЕ». (16+).
23.30 Х/Ф. «ХАКЕРЫ». (12+).
1.30 Х/Ф. «ПЕТЛЯ ВРЕМЕНИ». (16+).
3.45 «ТАЙНЫЕ ЗНАКИ». (12+).
5.45 «МУЛЬТФИЛЬМЫ». (0+).

линия сгиба

12+
Общественно-политический еженедельник
Железноводские ведомости

ПРОГРАММА ТЕЛЕВИДЕНИЯ С 29 ЯНВАРЯ ПО 4 ФЕВРАЛЯ

Программа предоставлена АО «Сервис-ТВ». За изменения в программе редакция ответственности не несет.

МУП «КУРОРТНЫЙ ПАРК»
Г. ЖЕЛЕЗНОВОДСКА
ПРИГЛАШАЕТ НА ПОСТОЯННУЮ РАБОТУ
водителей на автомобили КАМАЗ, ЗИЛ, тракториста.
Оплата труда согласно штатного расписания.
Обращаться по адресу: г. Железноводск,
ул. Оранжерейная, 20, телефон: 8 (87932) 4-44-22.
№7

УВАЖАЕМЫЕ ЖИТЕЛИ Г. ЖЕЛЕЗНОВОДСКА И П. ИНОЗЕМЦЕВО!
Филиал «Железноводские электрические сети» ООО «КЭУК» информирует вас о том, что на сайте www.elektroset.zhv.ru размещена инвестиционная программа предприятия на 2018 год. Свои предложения по ее перспективному формированию отправляйте на e-mail: ***post@elektrozh.ru.***
№8

29 ЯНВАРЯ 2018 ГОДА В 14.00
в здании администрации города-курорта Железноводска Ставропольского края
СОСТОИТСЯ ПРИЕМ граждан по личным вопросам министром туризма и оздоровительных курортов Ставропольского края
А.В. ТРУХАЧЕВЫМ.
Запись на прием по телефону: 4-28-75.

«ЖЕЛЕЗНОВОДСКИЕ ВЕДОМОСТИ»
ПОДПИСНОЙ ИНДЕКС:
84738 – газета (439 руб. 14 коп.)
84739 – газета с приложением (569 руб. 16 коп.)

УВАЖАЕМЫЕ ЖИТЕЛИ ЖЕЛЕЗНОВОДСКА И ПОСЕЛКА ИНОЗЕМЦЕВО!
Скоро на территории муниципального образования состоятся встречи населения с участковыми уполномоченными полиции.
Руководство Отдела МВД России по городу Железноводску приглашает всех желающих 1 февраля в 18.00 в ДК «Машук» (ул. Колхозная, 68), а 3 февраля – в 10.00 в ГДК (3 этаж).
Отдел МВД России по городу Железноводску

Уважаемые жители и отдыхающие города-курорта Железноводска!
Администрация города-курорта Железноводска Ставропольского края предупреждает вас об опасности приобретения сельскохозяйственной продукции, реализуемой на стихийных рынках, у обочин дорог, в неустановленных местах.

НАЙДЕНО СВИДЕТЕЛЬСТВО ГОСУДАРСТВЕННОГО ПЕНСИОННОГО СТРАХОВАНИЯ, ВЫДАННОЕ НА ИМЯ АЛЕКСАНДРА НИКОЛАЕВИЧА ПОГОРЕЛОВА.
Владелец документа может обратиться за ним по адресу:
Семашко, 13, редакция газеты «Железноводские ведомости». Телефон: 4-98-72.

22.00! ВАШИ ДЕТИ ДОМА?

ПОНЕДЕЛЬНИК – 29 ЯНВАРЯ

ПЕРВЫЙ

5.00 «ДОБРОЕ УТРО».
9.00 НОВОСТИ.
9.15 КОНТРОЛЬНАЯ ЗАКУПКА.
9.50 «ЖИТЬ ЗДОРОВО!» (12+).
10.55 МОДНЫЙ ПРИГОВОР.
12.00 НОВОСТИ (С СУБТИТРАМИ).
12.15 «ВРЕМЯ ПОКАЖЕТ» (16+).
15.00 НОВОСТИ (С СУБТИТРАМИ).
15.15 «ДАВАЙ ПОЖЕНИМСЯ!» (16+).
16.00 «МУЖСКОЕ / ЖЕНСКОЕ» (16+).
17.00 «ВРЕМЯ ПОКАЖЕТ» (16+).
18.00 ВЕЧЕРНИЕ НОВОСТИ (С СУБТИТРАМИ).
18.45 «НА САМОМ ДЕЛЕ» (16+).
19.50 «ПУСТЬ ГОВОРЯТ» (16+).
21.00 «ВРЕМЯ».
21.30 ФИЛЬМ «ИКРА» (16+).
23.30 «ПОЗНЕР» (16+).
0.30 ФИЛЬМ «НАЛЕТ» (16+).
2.35 «ВРЕМЯ ПОКАЖЕТ» (16+).
3.00 НОВОСТИ.
3.05 «ВРЕМЯ ПОКАЖЕТ» (16+).
3.40 «МОДНЫЙ ПРИГОВОР»

РОССИЯ 1

5.00 УТРО РОССИИ.
9.00 ВЕСТИ.
9.15 УТРО РОССИИ.
9.55 «О САМОМ ГЛАВНОМ». (12+).
11.00 ВЕСТИ.
11.40 ВЕСТИ. МЕСТНОЕ ВРЕМЯ.
12.00 «СУДЬБА ЧЕЛОВЕКА С БОРИСОМ КОРЧЕВНИКОВЫМ». (12+).
13.00 «60 МИНУТ». (12+).
14.00 ВЕСТИ.
14.40 ВЕСТИ. МЕСТНОЕ ВРЕМЯ.
15.00 Т/С «ТАЙНЫ СЛЕДСТВИЯ». (12+).
17.00 ВЕСТИ.
17.40 ВЕСТИ. МЕСТНОЕ ВРЕМЯ.
18.00 «АНДРЕЙ МАЛАХОВ. ПРЯМОЙ ЭФИР». (16+).
19.00 «60 МИНУТ». (12+).
20.00 ВЕСТИ.
20.45 ВЕСТИ. МЕСТНОЕ ВРЕМЯ.
21.00 Т/С «СКЛИФОСОВСКИЙ». (12+).
23.15 «ВЕЧЕР С ВЛАДИМИРОМ СОЛОВЬЁВЫМ». (12+).
1.50 Т/С «ПОЦЕЛУЙТЕ НЕВЕСТУ!» (12+)

НТВ

5.00 Т/С «СУПРУГИ» (16+).
6.00 СЕГОДНЯ.
6.05 Т/С «СУПРУГИ» (16+).
7.00 «ДЕЛОВОЕ УТРО НТВ» (12+).
9.00 Т/С «МУХТАР. НОВЫЙ СЛЕД» (16+).
10.00 СЕГОДНЯ.
10.25 Т/С «УЛИЦЫ РАЗБИТЫХ ФОНАРЕЙ» (16+).
13.00 СЕГОДНЯ.
13.25 ОБЗОР. ЧРЕЗВЫЧАЙНОЕ ПРОИСШЕСТВИЕ.
14.00 «МЕСТО ВСТРЕЧИ».
16.00 СЕГОДНЯ.
16.30 «МЕСТО ВСТРЕЧИ».
17.00 Т/С «ИНСПЕКТОР КУПЕР» (16+).
19.00 СЕГОДНЯ.
19.40 Т/С «ИНСПЕКТОР КУПЕР» (16+).
21.35 Т/С «ПОСЛЕДНЯЯ СТАТЬЯ ЖУРНАЛИСТА» (16+).
23.40 «ИТОГИ ДНЯ».
0.10 «ПОЗДНЯКОВ» (16+).
0.20 Т/С «СВИДЕТЕЛИ» (16+).
1.15 «МЕСТО ВСТРЕЧИ» (16+).
3.15 «ТАИНСТВЕННАЯ РОССИЯ» (16+).
4.05 Т/С «КУРОРТНАЯ ПОЛИЦИЯ» (16+).

СТС

6.00 «СМЕШАРИКИ» (0+). М/С
6.25 «ПРИКЛЮЧЕНИЯ КОТА В САПОГАХ» (6+). М/С
7.15 «БАЛЕРИНА» (6+). М/Ф.
9.00 «УРАЛЬСКИЕ ПЕЛЬМЕНИ». ЛЮБИМОЕ» (16+).
9.30 «ШОУ «УРАЛЬСКИХ ПЕЛЬМЕНЕЙ» (16+).
11.00 «ИЛЛЮЗИЯ ОБМАНА-2» (12+). ТРИЛЛЕР
13.30 «ВОРОНИНЫ» (16+).
15.00 «СУПЕРМАМОЧКА» (16+).
16.00 «ОТЕЛЬ «ЭЛЕОН» (16+).
18.00 «ВОРОНИНЫ» (16+).
20.00 «МОЛОДЁЖКА» (16+).
21.00 «ВОЙНА МИРОВ Z» (12+). БОЕВИК.
23.15 «УРАЛЬСКИЕ ПЕЛЬМЕНИ». ЛЮБИМОЕ» (16+).
23.30 «КИНО В ДЕТАЛЯХ» С ФЁДОРОМ БОНДАРЧУКОМ» (18+).
0.30 «ШОУ «УРАЛЬСКИХ ПЕЛЬМЕНЕЙ» (16+).
1.00 «МЕСТЬ ПУШИСТЫХ» (12+). КОМЕДИЯ.
2.45 «ВЗВЕШЕННЫЕ ЛЮДИ. ТРЕТИЙ СЕЗОН» (12+).
4.40 «ЭТО ЛЮБОВЬ» (16+).
5.40 «МУЗЫКА НА СТС» (16+).

ТНТ

7.00 «ТНТ. BEST» (16+).
9.00 «ДОМ-2» (16+).
11.30 «САШАТАНЯ». (16+).
14.30 «УНИВЕР. НОВАЯ ОБЩАГА» (16+).
19.00 «УЛИЦА» (16+).
20.00 «САШАТАНЯ» (16+).
21.00 «ГДЕ ЛОГИКА?» (16+).
22.00 «ОДНАЖДЫ В РОССИИ» (16+).
23.00 «ДОМ-2» (16+).
1.00 «ТАКОЕ КИНО!» (16+).
1.30 «ОПТОМ ДЕШЕВЛЕ» (12+). КОМЕДИЯ.
3.25 "ИМПРОВИЗАЦИЯ» (16+).
5.25 "COMEDY WOMAN" (16+).
6.00 "ТНТ. BEST» (16+).

ТВ ЦЕНТР

6.00 «НАСТРОЕНИЕ».
8.10 «ЯБЛОКО РАЗДОРА». Х/Ф (12+).
10.05 «SOS НАД ТАЙГОЙ». Х/Ф (12+).
11.30 СОБЫТИЯ.
11.50 «ПОСТСКРИПТУМ» (16+).
12.55 «В ЦЕНТРЕ СОБЫТИЙ» (16+).
13.55 ГОРОДСКОЕ СОБРАНИЕ (12+).
14.30 СОБЫТИЯ.
14.50 ГОРОД НОВОСТЕЙ.
15.05 «ОТЕЦ БРАУН». ДЕТЕКТИВ (16+).
16.55 «ЕСТЕСТВЕННЫЙ ОТБОР» (12+).
17.45 «ЧУДОТВОРЕЦ». Т/С (12+).
19.40 СОБЫТИЯ.
20.00 ПЕТРОВКА, 38 (16+).
20.20 «ПРАВО ГОЛОСА» (16+).
22.00 СОБЫТИЯ.
22.30 «С БОТОМ ПО ЖИЗНИ». СПЕЦИАЛЬНЫЙ РЕПОРТАЖ (16+).
23.05 БЕЗ ОБМАНА. «КОВАРНОЕ ФИЛЕ» (16+).
0.00 СОБЫТИЯ. 25-Й ЧАС.
0.35 «ПРАВО ЗНАТЬ!» ТОК-ШОУ (16+).
2.05 ДЕТЕКТИВ «ВСЕЛЕНСКИЙ ЗАГОВОР» (12+).
4.05 «ВЕРА». ДЕТЕКТИВ (16+).

КУЛЬТУРА

6.30 НОВОСТИ КУЛЬТУРЫ.
6.35 «ЛЕГЕНДЫ МИРОВОГО КИНО». ЛЕВ КУЛЕШОВ.
7.00 НОВОСТИ КУЛЬТУРЫ.
7.05 «КАРАМЗИН. ПРОВЕРКА ВРЕМЕНЕМ».
7.30 НОВОСТИ КУЛЬТУРЫ.
7.35 «ПРАВИЛА ЖИЗНИ».
8.00 НОВОСТИ КУЛЬТУРЫ.
8.10 «НА МУРОМСКОЙ ДОРОЖКЕ...». Х/Ф
9.40 МИРОВЫЕ СОКРОВИЩА.
10.00 НОВОСТИ КУЛЬТУРЫ.
10.15 «НАБЛЮДАТЕЛЬ».
11.10 XX ВЕК. «НЕВОЗМОЖНЫЙ БЕСКОВ».
12.15 «МЫ - ГРАМОТЕИ!»
12.55 МИРОВЫЕ СОКРОВИЩА.
13.10 ЧЕРНЫЕ ДЫРЫ. БЕЛЫЕ ПЯТНА.
13.50 «ДА, СКИФЫ - МЫ!»
14.30 БИБЛЕЙСКИЙ СЮЖЕТ.
15.00 НОВОСТИ КУЛЬТУРЫ.
15.10 ИСТОРИЧЕСКИЕ КОНЦЕРТЫ. КОНЦЕРТ ЕЛЕНЫ ОБРАЗЦОВОЙ И АЛЬГИСА ЖЮРАЙТИСА. ВЕДУЩАЯ ТАМАРА СИНЯВСКАЯ.
15.55 МИРОВЫЕ СОКРОВИЩА.
16.15 «НА ЭТОЙ НЕДЕЛЕ...100 ЛЕТ НАЗАД. НЕФРОНТОВЫЕ ЗАМЕТКИ».
16.40 «АГОРА».
17.45 «НАБЛЮДАТЕЛЬ».
18.45 «ОСТРОВА». ОЛЕГ МЕНЬШИКОВ.
19.30 НОВОСТИ КУЛЬТУРЫ.
19.45 ГЛАВНАЯ РОЛЬ.
20.05 «ПРАВИЛА ЖИЗНИ».
20.30 «СПОКОЙНОЙ НОЧИ, МАЛЫШИ!».
20.45 «НЕСОКРУШИМЫЙ НЕБЕСНЫЙ ЗАМОК МОНСЕН-МИШЕЛЬ».
21.40 «САТИ. НЕСКУЧНАЯ КЛАССИКА...»
22.20 «КАРТОЧНЫЙ ДОМИК. ОКОНЧАТЕЛЬНОЕ РЕШЕНИЕ». Т/С
23.15 ЧЕТЫРЕ ВЕЧЕРА СО ЛЬВОМ ОДИНЫМ В ПРОГРАММЕ АНАТОЛИЯ СМЕЛЯНСКОГО «АВТОР ТЕАТРА».
23.45 НОВОСТИ КУЛЬТУРЫ.
0.05 ОТ АВТОРА. ПОЛИНА БАРСКОВА.
0.40 XX ВЕК. «НЕВОЗМОЖНЫЙ БЕСКОВ».
1.40 ИСТОРИЧЕСКИЕ КОНЦЕРТЫ. КОНЦЕРТ ЕЛЕНЫ ОБРАЗЦОВОЙ И АЛЬГИСА ЖЮРАЙТИСА. ВЕДУЩАЯ ТАМАРА СИНЯВСКАЯ.
2.25 «И ОГЛЯНУЛСЯ Я НА ДЕЛА МОИ...».

МАТЧ ТВ

6.30 «ЗАКЛЯТЫЕ СОПЕРНИКИ». (12+)
7.00 НОВОСТИ
7.05 ВСЕ НА МАТЧ!
8.55 НОВОСТИ
9.00 БИАТЛОН. ЧЕМПИОНАТ ЕВРОПЫ. ОДИНОЧНАЯ СМЕШАННАЯ ЭСТАФЕТА. (0+)
10.00 НОВОСТИ
10.05 БИАТЛОН. ЧЕМПИОНАТ ЕВРОПЫ. СМЕШАННАЯ ЭСТАФЕТА. (0+)
11.35 НОВОСТИ
11.45 ВСЕ НА МАТЧ!
12.25 ХОККЕЙ С МЯЧОМ. ЧЕМПИОНАТ МИРА. РОССИЯ - НОРВЕГИЯ.
14.15 НОВОСТИ
14.20 ФУТБОЛ. ЧЕМПИОНАТ ИТАЛИИ. «РОМА» -»САМПДОРИЯ» (0+)
16.20 НОВОСТИ
16.25 СМЕШАННЫЕ ЕДИНОБОРСТВА. ACB 79. ТРАНСЛЯЦИЯ ИЗ ГРОЗНОГО (16+)
17.25 ВСЕ НА МАТЧ!
17.55 ФУТБОЛ. ТОВАРИЩЕСКИЙ МАТЧ. ЦСКА (РОССИЯ) - «ПЯСТ» (ПОЛЬША).
19.55 НОВОСТИ
20.00 ВСЕ НА МАТЧ!
20.30 «ОЛИМПИАДА БЕЗ НХЛ». СПЕЦИАЛЬНЫЙ РЕПОРТАЖ (12+)
21.00 ПРОФЕССИОНАЛЬНЫЙ БОКС. ВСЕМИРНАЯ СУПЕРСЕРИЯ. 1/2 ФИНАЛА. МАЙРИС БРИЕДИС ПРОТИВ АЛЕКСАНДРА УСИКА. (16+)
23.00 ВСЕ НА МАТЧ!
23.40 ВОЛЕЙБОЛ. ЧЕМПИОНАТ РОССИИ. МУЖЧИНЫ. «ЗЕНИТ» (САНКТ-ПЕТЕРБУРГ) - «НОВА» (НОВОКУЙБЫШЕВСК) (0+)
1.35 «ДВОЙНОЙ ДРАКОН». Х/Ф. (12+)
3.05 «ДНЕВНИКИ БАСКЕТБОЛИСТА». Х/Ф. (16+)
4.40 ФУТБОЛ. КУБОК АНГЛИИ. «ЧЕЛСИ» - «НЬЮКАСЛ» (0+)

ПЯТЫЙ

5.00 «ИЗВЕСТИЯ».
5.10 «УБОЙНАЯ СИЛА» (16+)
9.00 «ИЗВЕСТИЯ».
9.25 «УБОЙНАЯ СИЛА» (16+)
13.00 «ИЗВЕСТИЯ».
13.25 «УБОЙНАЯ СИЛА» (16+)
16.05 «ДЕТЕКТИВЫ» (16+) СЕРИАЛ
17.55 «СЛЕД» (16+)
22.00 «ИЗВЕСТИЯ».
22.30 «СЛЕД» (16+)
0.00 «ИЗВЕСТИЯ. ИТОГОВЫЙ ВЫПУСК».
0.30 «ВСЕГДА ГОВОРИ «ВСЕГДА»-4». (16+) МЕЛОДРАМА

РЕН ТВ

5.00 «ВОЕННАЯ ТАЙНА» (16+).
6.00 «ДОКУМЕНТАЛЬНЫЙ ПРОЕКТ». (16+).
7.00 «С БОДРЫМ УТРОМ!» (16+).
8.30 «НОВОСТИ». (16+).
9.00 «ВОЕННАЯ ТАЙНА» (16+).
11.00 «ДОКУМЕНТАЛЬНЫЙ ПРОЕКТ». (16+).
12.00 «ИНФОРМАЦИОННАЯ ПРОГРАММА 112». (16+).
12.30 «НОВОСТИ». (16+).
13.00 «ЗАГАДКИ ЧЕЛОВЕЧЕСТВА С ОЛЕГОМ ШИШКИНЫМ». (16+).
14.00 «КИНО»: «В ОСАДЕ» (16+).
16.00 «ИНФОРМАЦИОННАЯ ПРОГРАММА 112». (16+).
16.30 «НОВОСТИ». (16+).
17.00 «ТАЙНЫ ЧАПМАН». (16+).
18.00 «САМЫЕ ШОКИРУЮЩИЕ ГИПОТЕЗЫ». (16+).
19.00 «ИНФОРМАЦИОННАЯ ПРОГРАММА 112». (16+).
19.30 «НОВОСТИ». (16+).
20.00 «КИНО»: «САМОЛЕТ ПРЕЗИДЕНТА» (16+).
22.20 «ВОДИТЬ ПО-РУССКИ». (16+).
23.00 «НОВОСТИ». (16+).
23.25 «ЗАГАДКИ ЧЕЛОВЕЧЕСТВА С ОЛЕГОМ ШИШКИНЫМ». (16+).
0.30 «КИНО»: «ВЫХОДА НЕТ» (США). (18+).
2.20 «КИНО»: «СВОЙ РЕБЕНОК» (США). (16+).
4.00 «ТЕРРИТОРИЯ ЗАБЛУЖДЕНИЙ» (16+).

ЧЕ

6.00 «100 ВЕЛИКИХ». (16+).
7.00 «ДОРОЖНЫЕ ВОЙНЫ». (16+).
7.30 «СТРАСТИ ПО ЧАПАЮ». (16+). ДРАМА.
17.30 «РЕШАЛА». (16+).
21.30 «КРАСНЫЕ ОГНИ». (16+). ДРАМА
23.30 «КАК ИЗБЕЖАТЬ НАКАЗАНИЯ ЗА УБИЙСТВО». (18+). ДРАМА
1.15 «ОМЕРЗИТЕЛЬНАЯ ВОСЬМЁРКА». (16+). ВЕСТЕРН
4.30 «100 ВЕЛИКИХ». (16+).
5.00 «ЛИГА «8ФАЙТ». (16+).

ДОМАШНИЙ

6.30 «ДЖЕЙМИ У СЕБЯ ДОМА». (16+).
7.30 «6 КАДРОВ». (16+).
8.00 «ПО ДЕЛАМ НЕСОВЕРШЕННОЛЕТНИХ». (16+).
11.00 «ДАВАЙ РАЗВЕДЁМСЯ!» (16+) СУДЕБНОЕ ШОУ
14.00 «ТЕСТ НА ОТЦОВСТВО». (16+).
16.00 «ПОНЯТЬ. ПРОСТИТЬ» (16+).
17.05 «ЖЕНСКИЙ ДОКТОР». (16+). МЕЛОДРАМА.
18.00 «6 КАДРОВ». (16+).
18.05 «ЖЕНСКИЙ ДОКТОР». (16+). МЕЛОДРАМА.
20.50 «ЕСЛИ У ВАС НЕТУ ТЁТИ...» (16+). КОМЕДИЯ.
22.45 «НЕРАВНЫЙ БРАК». (16+).
23.45 «6 КАДРОВ». (16+).
0.30 «ЛЮБКА». (16+). МЕЛОДРАМА.
3.55 «НЕРАВНЫЙ БРАК». (16+).
4.55 «РУБЛЁВО-БИРЮЛЁВО». (16+).
5.55 «6 КАДРОВ». (16+).
6.00 «ДЖЕЙМИ У СЕБЯ ДОМА». (16+).

ТВ-3

6.00 «МУЛЬТФИЛЬМЫ». (0+).
9.30 «СЛЕПАЯ». (12+).
10.30 «ГАДАЛКА». (12+).
11.30 «НЕ ВРИ МНЕ». (12+).
13.30 «ОХОТНИКИ ЗА ПРИВИДЕНИЯМИ». (16+).
15.00 «МИСТИЧЕСКИЕ ИСТОРИИ. НАЧАЛО». (16+).
16.00 «ГАДАЛКА». (12+).
17.35 «СЛЕПАЯ». (12+).
18.40 Т/С. «КАСЛ». (12+).
20.30 Т/С.»КОСТИ». (12+).
23.00 Х/Ф. «ОЗЕРО СТРАХА 3». (16+).
0.45 Т/С.»СКОРПИОН». (16+).
4.45 «ТАЙНЫЕ ЗНАКИ». (12+).
5.45 «МУЛЬТФИЛЬМЫ». (0+).

СУББОТА – 3 ФЕВРАЛЯ

ПЕРВЫЙ

4.55 ФИЛЬМ «ГОРЯЧИЙ СНЕГ» (12+).
6.00 НОВОСТИ.
6.10 «ГОРЯЧИЙ СНЕГ» (12+).
7.00 «СМЕШАРИКИ. СПОРТ»
7.15 «ИГРАЙ, ГАРМОНЬ ЛЮБИМАЯ!».
8.00 УМНИЦЫ И УМНИКИ (12+).
8.45 «СЛОВО ПАСТЫРЯ».
9.00 НОВОСТИ (С СУБТИТРАМИ).
9.15 «ЧЕЛОВЕК И ЗАКОН» С АЛЕКСЕЕМ ПИМАНОВЫМ (16+).
10.20 К 95-ЛЕТИЮ ЛЕОНИДА ГАЙДАЯ. «БРИЛЛИАНТОВЫЙ ВЫ НАШ!» (12+).
11.20 СМАК (12+).
12.00 НОВОСТИ (С СУБТИТРАМИ).
12.10 КОМЕДИЯ «12 СТУЛЬЕВ».
15.10 КОМЕДИЯ «НА ДЕРИБАСОВСКОЙ ХОРОШАЯ ПОГОДА, ИЛИ НА БРАЙТОН-БИЧ ОПЯТЬ ИДУТ ДОЖДИ» (16+).
17.00 «КАК ИВАН ВАСИЛЬЕВИЧ МЕНЯЛ ПРОФЕССИЮ» (12+).
18.00 ВЕЧЕРНИЕ НОВОСТИ (С СУБТИТРАМИ).
18.15 «КТО ХОЧЕТ СТАТЬ МИЛЛИОНЕРОМ?»
19.50 «СЕГОДНЯ ВЕЧЕРОМ» (16+).
21.00 «ВРЕМЯ».
21.20 «СЕГОДНЯ ВЕЧЕРОМ» (16+).
23.00 К 95-ЛЕТИЮ ЛЕОНИДА ГАЙДАЯ. «БРИЛЛИАНТОВЫЙ ВЫ НАШ!» (12+).
0.00 ТРИЛЛЕР «ПРЕДАННЫЙ САДОВНИК» (16+).
2.20 ФИЛЬМ «НАПАДЕНИЕ НА 13 УЧАСТОК» (16+).
4.20 «МОДНЫЙ ПРИГОВОР»

РОССИЯ 1

4.40 Т/С «СРОЧНО В НОМЕР! НА СЛУЖБЕ ЗАКОНА». (12+).
6.35 МУЛЬТ-УТРО. «МАША И МЕДВЕДЬ».
7.10 «ЖИВЫЕ ИСТОРИИ».
8.00 ВЕСТИ. МЕСТНОЕ ВРЕМЯ.
8.20 РОССИЯ. МЕСТНОЕ ВРЕМЯ. (12+).
9.20 «СТО К ОДНОМУ». ТЕЛЕИГРА.
10.10 «ПЯТЕРО НА ОДНОГО».
11.00 ВЕСТИ.
11.20 ВЕСТИ. МЕСТНОЕ ВРЕМЯ.
11.40 «ЮМОР! ЮМОР! ЮМОР!!!» (16+).
14.00 Х/Ф «ИСЦЕЛЕНИЕ». (12+).
18.00 «ПРИВЕТ, АНДРЕЙ!» ВЕЧЕРНЕЕ ШОУ АНДРЕЯ МАЛАХОВА. (12+).
20.00 ВЕСТИ В СУББОТУ.
21.00 Х/Ф «ВЫБОР». (16+).
1.00 Х/Ф «ХОЧУ ЗАМУЖ». (12+).
3.00 Т/С «ЛИЧНОЕ ДЕЛО». (16+)

НТВ

5.00 «ЧП. РАССЛЕДОВАНИЕ» (16+).
5.35 «ЗВЕЗДЫ СОШЛИСЬ» (16+).
7.25 СМОТР (0+).
8.00 СЕГОДНЯ.
8.20 ИХ НРАВЫ (0+).
8.40 «ГОТОВИМ С АЛЕКСЕЕМ ЗИМИНЫМ» (0+).
9.15 «КТО В ДОМЕ ХОЗЯИН?» (16+).
10.00 СЕГОДНЯ.
10.20 ГЛАВНАЯ ДОРОГА (16+).
11.00 «ЕДА ЖИВАЯ И МЁРТВАЯ» (12+).
12.00 КВАРТИРНЫЙ ВОПРОС (0+).
13.05 «ПОЕДЕМ, ПОЕДИМ!» (0+).
14.00 «ЖДИ МЕНЯ» (12+).
15.05 СВОЯ ИГРА (0+).
16.00 СЕГОДНЯ.
16.20 «ОДНАЖДЫ...» (16+).
17.00 «СЕКРЕТ НА МИЛЛИОН». АЛЕКСАНДР СЕРОВ, ЧАСТЬ 2-Я (16+).
19.00 «ЦЕНТРАЛЬНОЕ ТЕЛЕВИДЕНИЕ» С ВАДИМОМ ТАКМЕНЕВЫМ.
20.00 ДЕТЕКТИВ «ЧАС СЫЧА» (16+).
23.40 «МЕЖДУНАРОДНАЯ ПИЛОРАМА» С ТИГРАНОМ КЕОСАЯНОМ (18+).
0.35 «КВАРТИРНИК НТВ У МАРГУЛИСА». ГРУППА «КРУИЗ» (16+).
1.55 Х/Ф «РУССКИЙ БУНТ» (16+).
4.25 Т/С «КУРОРТНАЯ ПОЛИЦИЯ» (16+).

СТС

6.00 «НОВАТОРЫ». (6+). М/С
6.15 «КОМАНДА ТУРБО» (0+). М/С
6.40 «АЛИСА ЗНАЕТ, ЧТО ДЕЛАТЬ!» (6+). М/С
7.10 «СМЕШАРИКИ» (0+). М/С
7.25 «СЕМЕЙКА КРУДС. НАЧАЛО» (6+). М/С
7.50 «ТРИ КОТА» (0+). М/С
8.05 «ПРИКЛЮЧЕНИЯ КОТА В САПОГАХ» (6+). М/С
9.00 «УРАЛЬСКИЕ ПЕЛЬМЕНИ». ЛЮБИМОЕ» (16+).
9.30 «ПРОСТО КУХНЯ» (12+).
10.30 «УСПЕТЬ ЗА 24 ЧАСА» (16+).
11.30 «ВОКРУГ СВЕТА ВО ВРЕМЯ ДЕКРЕТА» (12+).
12.00 «ТОМ И ДЖЕРРИ». (0+). М/С
12.35 «СКУБИ-ДУ» (12+). ФЭНТЕЗИ.
14.10 «СКУБИ-ДУ-2. МОНСТРЫ НА СВОБОДЕ» (12+). ФЭНТЕЗИ.
16.00 «УРАЛЬСКИЕ ПЕЛЬМЕНИ». ЛЮБИМОЕ» (16+).
16.45 «МОРСКОЙ БОЙ» (12+). БОЕВИК.
19.10 «ПУТЕШЕСТВИЕ К ЦЕНТРУ ЗЕМЛИ». (12+). Х/Ф
21.00 «ПОСЛЕЗАВТРА» (12+). ТРИЛЛЕР.
23.20 «СМЕРЧ» (0+). ФИЛЬМ-КАТАСТРОФА
1.30 «МАЧЕХА» (12+). ДРАМА.
3.55 «МИЛЛИОНЫ В СЕТИ» (16+).
5.50 «МУЗЫКА НА СТС» (16+).

ТНТ

7.00 «ТНТ. BEST" (16+).
8.00 "ТНТ MUSIC" (16+).
8.30 «ТНТ. BEST» (16+).
9.00 «АГЕНТЫ 003» (16+).
9.30 «ДОМ-2» (16+).
11.30 «БИТВА ЭКСТРАСЕНСОВ» (16+).
13.00 «САШАТАНЯ» (16+).
19.00 «ЭКСТРАСЕНСЫ ВЕДУТ РАССЛЕДОВАНИЕ» (16+).
20.00 «ЭКСТРАСЕНСЫ. БИТВА СИЛЬНЕЙШИХ» (16+).
21.15 БОЛЬШОЕ КИНО: «ЖЕНЩИНЫ ПРОТИВ МУЖЧИН» (16+). КОМЕДИЯ.
23.00 «ДОМ-2» (16+).
1.00 «СМЕРТЕЛЬНАЯ БИТВА 2: ИСТРЕБЛЕНИЕ» (16+). ФАНТАСТИКА
2.55 «ТНТ MUSIC» (16+).
3.20 «ИМПРОВИЗАЦИЯ» (16+).
5.20 «COMEDY WOMAN» (16+).
6.00 «ТНТ. BEST» (16+).

ТВ ЦЕНТР

5.40 МАРШ-БРОСОК (12+).
6.15 АБВГДЕЙКА.
6.40 «ЖИЗНЬ И УДИВИТЕЛЬНЫЕ ПРИКЛЮЧЕНИЯ РОБИНЗОНА КРУЗО». Х/Ф.
8.30 ПРАВОСЛАВНАЯ ЭНЦИКЛОПЕДИЯ (6+).
9.00 «ЧЕТЫРЕ КРИЗИСА ЛЮБВИ». Х/Ф (12+).
10.55 «ГОСУДАРСТВЕННЫЙ ПРЕСТУПНИК». Х/Ф.
11.30 СОБЫТИЯ.
11.45 «ГОСУДАРСТВЕННЫЙ ПРЕСТУПНИК».
13.00 «ТРИ ДОРОГИ». Х/Ф (12+).
14.30 СОБЫТИЯ.
14.45 «ТРИ ДОРОГИ». (12+).
17.20 «ЛЮБОВЬ ВНЕ КОНКУРСА». Х/Ф (12+).
21.00 «ПОСТСКРИПТУМ» С АЛЕКСЕЕМ ПУШКОВЫМ.
22.10 «ПРАВО ЗНАТЬ!» ТОК-ШОУ (16+).
23.40 СОБЫТИЯ.
23.55 «ПРАВО ГОЛОСА» (16+).
3.05 «ПРОЩАНИЕ. ЮРИЙ АНДРОПОВ» (16+).
3.55 «ПО СЛЕДУ ОБОРОТНЯ». (12+).
4.40 «ХРОНИКИ МОСКОВСКОГО БЫТА. НЕДЕТСКАЯ РОЛЬ» (12+).
5.25 «С БОТОМ ПО ЖИЗНИ». СПЕЦИАЛЬНЫЙ РЕПОРТАЖ (16+).

КУЛЬТУРА

6.30 БИБЛЕЙСКИЙ СЮЖЕТ.
7.05 «СЕРГЕЕВ ИЩЕТ СЕРГЕЕВА». Х/Ф
8.10 М/Ф.
9.10 «СВЯТЫНИ КРЕМЛЯ».
9.35 «ОБЫКНОВЕННЫЙ КОНЦЕРТ С ЭДУАРДОМ ЭФИРОВЫМ».
10.10 «ДЕНЬ АНГЕЛА». Х/Ф
11.20 ВЛАСТЬ ФАКТА. «КОНСЕРВАТОРЫ И САМОДЕРЖАВИЕ».
12.00 «ОСТРОВ ЛЕМУРОВ».
12.55 «ПЯТОЕ ИЗМЕРЕНИЕ».
13.25 «НЕ ПРОМАХНИСЬ, АССУНТА!» Х/Ф
15.05 «ФЛОРЕНЦИЯ И ГАЛЕРЕЯ УФФИЦИ».
16.35 «ИГРА В БИСЕР»
17.15 «ИСКАТЕЛИ».
18.05 РЕПОРТАЖИ ИЗ БУДУЩЕГО. «ЧТО НА ОБЕД ЧЕРЕЗ СТО ЛЕТ».
18.45 К 95-ЛЕТИЮ СО ДНЯ РОЖДЕНИЯ ЛЕОНИДА ГАЙДАЯ. «БОЛЬШЕ, ЧЕМ ЛЮБОВЬ». ЛЕОНИД ГАЙДАЙ И НИНА ГРЕБЕШКОВА.
19.25 «ЗА СПИЧКАМИ». Х/Ф (
21.00 «АГОРА».
22.00 «ФАУСТ». Х/Ф
0.15 КОНЦЕРТ ОРКЕСТРА ГЛЕННА МИЛЛЕРА.
1.10 «ОСТРОВ ЛЕМУРОВ».
2.00 «ИСКАТЕЛИ».
2.45 М/Ф ДЛЯ ВЗРОСЛЫХ.

МАТЧ ТВ

6.30 ВСЕ НА МАТЧ! СОБЫТИЯ НЕДЕЛИ (12+)
7.00 ПРОФЕССИОНАЛЬНЫЙ БОКС. ВСЕМИРНАЯ СУПЕРСЕРИЯ. 1/4 ФИНАЛА. ДМИТРИЙ КУДРЯШОВ ПРОТИВ ЮНИЕРА ДОРТИКОСА. ТРАНСЛЯЦИЯ ИЗ США (16+)
7.55 ПРОФЕССИОНАЛЬНЫЙ БОКС. ВСЕМИРНАЯ СУПЕРСЕРИЯ. 1/4 ФИНАЛА. МУРАТ ГАССИЕВ ПРОТИВ КШИШТОФА ВЛОДАРЧИКА. ТРАНСЛЯЦИЯ ИЗ США (16+)
8.55 ХОККЕЙ С МЯЧОМ. ЧЕМПИОНАТ МИРА. 1/2 ФИНАЛА.
10.45 НОВОСТИ
10.55 «АВТОИНСПЕКЦИЯ» (12+)
11.25 ВСЕ НА ФУТБОЛ! АФИША (12+)
11.55 ФУТБОЛ. МЕЖДУНАРОДНЫЙ ТУРНИР «КУБОК ЛЕГЕНД-2018». РОССИЯ - СБОРНАЯ ЗВЁЗД.
12.45 НОВОСТИ
12.55 ВСЕ НА МАТЧ!
13.25 «КОРОЛЬ ЛЫЖ». СПЕЦИАЛЬНЫЙ РЕПОРТАЖ (12+)
13.45 ПРОФЕССИОНАЛЬНЫЙ БОКС. ПОРТРЕТЫ СОПЕРНИКОВ (16+)
14.15 НОВОСТИ
14.25 ВСЕ НА МАТЧ!
14.55 ФУТБОЛ. МЕЖДУНАРОДНЫЙ ТУРНИР «КУБОК ЛЕГЕНД-2018». РОССИЯ - ИТАЛИЯ.
15.45 «СИЛЬНОЕ ШОУ» (16+)
16.15 СМЕШАННЫЕ ЕДИНОБОРСТВА. ЛУЧШИЕ ПОЕДИНКИ АЛЕКСАНДРА ВОЛКОВА (16+)
17.00 МУРАТ ГАССИЕВ. НА ПУТИ К ФИНАЛУ СУПЕРСЕРИИ (16+)
17.30 ВСЕ НА МАТЧ!
17.55 ФУТБОЛ. ТОВАРИЩЕСКИЙ МАТЧ. «СПАРТАК» (РОССИЯ) - «ЧАЙНА ФОРЧУН» (КИТАЙ).
19.55 МИНИ-ФУТБОЛ. ЧЕМПИОНАТ ЕВРОПЫ. РОССИЯ - КАЗАХСТАН.
21.55 ВСЕ НА МАТЧ!
22.00 ПРОФЕССИОНАЛЬНЫЙ БОКС. ВСЕМИРНАЯ СУПЕРСЕРИЯ. 1/2 ФИНАЛА. МУРАТ ГАССИЕВ ПРОТИВ ЮНИЕРА ДОРТИКОСА. ПРЯМАЯ ТРАНСЛЯЦИЯ ИЗ СОЧИ
2.15 ГАНДБОЛ. ЛИГА ЧЕМПИОНОВ. ЖЕНЩИНЫ. «РОСТОВ-ДОН» (РОССИЯ) - «КРИМ МЕРКАТОР» (СЛОВЕНИЯ) (0+)
4.00 МИНИ-ФУТБОЛ. ЧЕМПИОНАТ ЕВРОПЫ. ИТАЛИЯ - СЛОВЕНИЯ. (0+)
6.00 СМЕШАННЫЕ ЕДИНОБОРСТВА. UFC. ЛИОТО МАЧИДА ПРОТИВ ЭРИКА АНДЕРСА. ВАЛЕНТИНА ШЕВЧЕНКО ПРОТИВ ПРИСЦИЛЫ КАШОЭЙРЫ.

ПЯТЫЙ

5.00 (0+) МУЛЬТФИЛЬМЫ.
9.00 «ИЗВЕСТИЯ».
9.15 «СЛЕД» (16+)
0.00 «ИЗВЕСТИЯ. ГЛАВНОЕ»
0.55 «МОЯ ПРАВДА. ВЛАДИМИР ВЫСОЦКИЙ» (16+)
2.00 «БЕЛАЯ СТРЕЛА» (16+) БОЕВИК

##

ПЯТНИЦА – 2 ФЕВРАЛЯ

ПЕРВЫЙ

5.00 «ДОБРОЕ УТРО».
9.00 НОВОСТИ.
9.15 КОНТРОЛЬНАЯ ЗАКУПКА.
9.50 «ЖИТЬ ЗДОРОВО!» (12+).
10.55 МОДНЫЙ ПРИГОВОР.
12.00 НОВОСТИ (С СУБТИТРАМИ).
12.15 «ВРЕМЯ ПОКАЖЕТ» (16+).
15.00 НОВОСТИ (С СУБТИТРАМИ).
15.15 «ДАВАЙ ПОЖЕНИМСЯ!» (16+).
16.00 «МУЖСКОЕ / ЖЕНСКОЕ» (16+).
17.00 «ВРЕМЯ ПОКАЖЕТ» (16+).
18.00 ВЕЧЕРНИЕ НОВОСТИ (С СУБТИТРАМИ).
18.45 «ЧЕЛОВЕК И ЗАКОН» (16+).
19.55 «ПОЛЕ ЧУДЕС» (16+).
21.00 «ВРЕМЯ».
21.30 «ГОЛОС. ДЕТИ». НОВЫЙ СЕЗОН
23.15 «ВЕЧЕРНИЙ УРГАНТ» (16+).
0.10 «ГОРОДСКИЕ ПИЖОНЫ». ЮБИЛЕЙНАЯ ЦЕРЕМОНИЯ ВРУЧЕНИЯ ПРЕМИИ «ГРЭММИ»
2.15 КОМЕДИЯ «ОН, Я И ЕГО ДРУЗЬЯ» (16+).
4.15 КОНТРОЛЬНАЯ ЗАКУПКА

РОССИЯ 1

5.00 УТРО РОССИИ.
9.00 ВЕСТИ.
9.15 УТРО РОССИИ.
9.55 «О САМОМ ГЛАВНОМ». (12+).
11.00 ВЕСТИ.
11.40 ВЕСТИ. МЕСТНОЕ ВРЕМЯ.
12.00 «СУДЬБА ЧЕЛОВЕКА С БОРИСОМ КОРЧЕВНИКОВЫМ». (12+).
13.00 «60 МИНУТ». (12+).
14.00 ВЕСТИ.
14.40 ВЕСТИ. МЕСТНОЕ ВРЕМЯ.
15.00 Т/С «ТАЙНЫ СЛЕДСТВИЯ». (12+).
17.00 ВЕСТИ.
17.40 ВЕСТИ. МЕСТНОЕ ВРЕМЯ.
18.00 «АНДРЕЙ МАЛАХОВ. ПРЯМОЙ ЭФИР». (16+).
19.00 «60 МИНУТ». (12+).
20.00 ВЕСТИ.
20.45 ВЕСТИ. МЕСТНОЕ ВРЕМЯ.
21.00 «ЮМОРИНА». (12+).
23.15 Х/Ф «ЧЕЛОВЕЧЕСКИЙ ФАКТОР». 2014 Г. (12+).
2.50 «СТАЛИНГРАДСКАЯ БИТВА». ФИЛЬМ СЕРГЕЯ ПАШКОВА. (16+)

НТВ

5.00 Т/С «СУПРУГИ» (16+).
6.00 СЕГОДНЯ.
6.05 Т/С «СУПРУГИ» (16+).
7.00 «ДЕЛОВОЕ УТРО НТВ» (12+).
9.00 Т/С «МУХТАР. НОВЫЙ СЛЕД» (16+).
10.00 СЕГОДНЯ.
10.25 Т/С «УЛИЦЫ РАЗБИТЫХ ФОНАРЕЙ» (16+).
13.00 СЕГОДНЯ.
13.25 ОБЗОР. ЧРЕЗВЫЧАЙНОЕ ПРОИСШЕСТВИЕ.
14.00 «МЕСТО ВСТРЕЧИ».
16.00 СЕГОДНЯ.
16.30 «ЧП. РАССЛЕДОВАНИЕ» (16+).
17.00 ДЕТЕКТИВ «НЕВСКИЙ» (16+).
19.00 СЕГОДНЯ.
19.40 ДЕТЕКТИВ «НЕВСКИЙ» (16+).
21.35 Т/С «ИНСПЕКТОР КУПЕР. НЕВИДИМЫЙ ВРАГ» (16+).
23.40 «ЗАХАР ПРИЛЕПИН. УРОКИ РУССКОГО» (12+).
0.10 «МЫ И НАУКА. НАУКА И МЫ» (12+).
1.10 «МЕСТО ВСТРЕЧИ» (16+).
3.05 «ГОРЯЧИЙ СНЕГ СТАЛИНГРАДА» (12+).
4.05 Т/С «КУРОРТНАЯ ПОЛИЦИЯ» (16+).

СТС

6.00 «СМЕШАРИКИ» (0+). М/С
6.20 «НОВАТОРЫ». (6+). М/С
6.40 «КОМАНДА ТУРБО» (0+). М/С
7.30 «ТРИ КОТА» (0+). М/С
7.45 «СЕМЕЙКА КРУДС. НАЧАЛО» (6+). М/С
8.35 «ТОМ И ДЖЕРРИ». (0+). М/С
9.00 «ШОУ «УРАЛЬСКИХ ПЕЛЬМЕНЕЙ» (16+).
9.45 «ВОЙНА МИРОВ» (16+). ТРИЛЛЕР.
12.00 «МОЛОДЁЖКА» (16+).
13.00 «ВОРОНИНЫ» (16+).
15.00 «СУПЕРМАМОЧКА» (16+).
16.00 «ОТЕЛЬ «ЭЛЕОН».
18.00 «ВОРОНИНЫ» (16+).
19.00 «ШОУ «УРАЛЬСКИХ ПЕЛЬМЕНЕЙ» (16+).
21.00 «МОРСКОЙ БОЙ» (12+). БОЕВИК.
23.30 «ПЯТЬДЕСЯТ ОТТЕНКОВ СЕРОГО» (18+). МЕЛОДРАМА.
1.55 «ШОКОЛАД» (12+). КОМЕДИЯ.
4.15 «МИЛЛИОНЫ В СЕТИ» (16+).
5.40 «МУЗЫКА НА СТС» (16+).

ТНТ

7.00 "ТНТ. BEST» (16+).
9.00 "ДОМ-2» (16+).
11.30 "САШАТАНЯ» (16+).
14.30 "COMEDY WOMAN" (16+).
21.00 «КОМЕДИ КЛАБ» (16+).
22.00 «COMEDY БАТТЛ» (16+).
23.00 «ДОМ-2» (16+).
1.00 «ТАКОЕ КИНО!» (16+).
1.30 «СМЕРТЕЛЬНАЯ БИТВА» (16+). ФАНТАСТИКА
3.30 «ИМПРОВИЗАЦИЯ» (16+).
5.30 "COMEDY WOMAN" (16+).
6.00 "ТНТ. BEST» (16+).

ТВ ЦЕНТР

6.00 «НАСТРОЕНИЕ».
8.10 «ПЕТРОВКА, 38. КОМАНДА СЕМЁНОВА». ДЕТЕКТИВ (16+).
11.30 СОБЫТИЯ.
11.50 «ПЕТРОВКА, 38. КОМАНДА СЕМЁНОВА». (16+).
14.30 СОБЫТИЯ.
14.50 ГОРОД НОВОСТЕЙ.
15.05 «ПЕТРОВКА, 38. КОМАНДА СЕМЁНОВА». (16+).
15.45 «ГОСУДАРСТВЕННЫЙ ПРЕСТУПНИК». Х/Ф.
17.40 «ЧЕТЫРЕ КРИЗИСА ЛЮБВИ». Х/Ф (12+).
19.30 «В ЦЕНТРЕ СОБЫТИЙ» С АННОЙ ПРОХОРОВОЙ.
20.40 «КРАСНЫЙ ПРОЕКТ» (16+).
22.00 СОБЫТИЯ.
22.30 «ПРИЮТ КОМЕДИАНТОВ». ЛЕВ ЛЕЩЕНКО (12+).
0.25 «ЕКАТЕРИНА САВИНОВА. ШАГ В БЕЗДНУ». (12+).
1.15 «КОЛОМБО». ДЕТЕКТИВ (США) (12+).
3.05 ПЕТРОВКА, 38 (16+).
3.25 ЛИНИЯ ЗАЩИТЫ (16+).
4.00 БЕЗ ОБМАНА. «КОВАРНОЕ ФИЛЕ» (16+).
4.50 «ЛЕОНИД КУРАВЛЕВ. НА МНЕ УЗОРОВ НЕТУ». (12+).

КУЛЬТУРА

6.30 НОВОСТИ КУЛЬТУРЫ.
6.35 «ЛЕГЕНДЫ МИРОВОГО КИНО». НИКОЛАЙ ЧЕРКАСОВ.
7.00 НОВОСТИ КУЛЬТУРЫ.
7.05 «ПЕШКОМ...». МОСКВА ЖИЛЯРДИ.
7.30 НОВОСТИ КУЛЬТУРЫ.
7.35 «ПРАВИЛА ЖИЗНИ».
8.00 НОВОСТИ КУЛЬТУРЫ.
8.05 «КАРТОЧНЫЙ ДОМИК. ОКОНЧАТЕЛЬНОЕ РЕШЕНИЕ». Т/С
9.00 МИРОВЫЕ СОКРОВИЩА.
9.15 «МОНОЛОГ В 4-Х ЧАСТЯХ. НИКОЛАЙ ЦИСКАРИДЗЕ».
9.40 ГЛАВНАЯ РОЛЬ.
10.00 НОВОСТИ КУЛЬТУРЫ.
10.20 «ЧЛЕН ПРАВИТЕЛЬСТВА». Х/Ф
11.55 «ВЕРА МАРЕЦКАЯ».
12.55 «О ЧЕМ МОЛЧАТ ХРАМЫ...».
13.40 «РАФАЭЛЬ. ПУТЬ В РОССИЮ».
14.20 «БЕНЕДИКТ СПИНОЗА».
14.30 «ВЛЮБИТЬСЯ В АРКТИКУ».
15.00 НОВОСТИ КУЛЬТУРЫ.
15.10 ИСТОРИЧЕСКИЕ КОНЦЕРТЫ. ДЖАНСУГ КАХИДЗЕ И ГОСУДАРСТВЕННЫЙ СИМФОНИЧЕСКИЙ ОРКЕСТР СССР. ВЕДУЩАЯ ТАМАРА СИНЯВСКАЯ.
16.05 «ПИСЬМА ИЗ ПРОВИНЦИИ». УРАЛ.
16.35 «ЛЮСЬЕНА ОВЧИННИКОВА. МОТЫЛЁК».
17.15 ЖИЗНЬ ЗАМЕЧАТЕЛЬНЫХ ИДЕЙ. «СРЕЗ БЕЗ РАЗРЕЗА».
17.45 «ДЕЛО №. ПОЛИТИЧЕСКИЙ БРЕТЕР АЛЕКСАНДР ГУЧКОВ».
18.15 «ДЕНЬ АНГЕЛА». Х/Ф
19.30 НОВОСТИ КУЛЬТУРЫ.
19.45 75 ЛЕТ СО ДНЯ РАЗГРОМА НЕМЕЦКО-ФАШИСТСКИХ ВОЙСК В СТАЛИНГРАДСКОЙ БИТВЕ. «ЧИСТАЯ ПОБЕДА. СТАЛИНГРАД». АВТОРСКИЙ ФИЛЬМ ВАЛЕРИЯ ТИМОЩЕНКО.
20.30 «ЛИНИЯ ЖИЗНИ». МИХАИЛ КАЗИНИК.
21.25 «ДЖЕЙН ЭЙР». Х/Ф
23.05 «НАУЧНЫЙ СТЕНД-АП».
23.45 НОВОСТИ КУЛЬТУРЫ.
0.05 «2 ВЕРНИК 2».
0.50 «НЕ ПРОМАХНИСЬ, АССУНТА!» Х/Ф
2.30 М/Ф ДЛЯ ВЗРОСЛЫХ.

МАТЧ ТВ

6.30 «ЗАКЛЯТЫЕ СОПЕРНИКИ». (12+)
7.00 НОВОСТИ
7.05 ВСЕ НА МАТЧ!
8.55 НОВОСТИ
9.00 НАШИ ПОБЕДЫ. XXII ОЛИМПИЙСКИЕ ЗИМНИЕ ИГРЫ. БОБСЛЕЙ И СКЕЛЕТОН (0+)
10.15 НАШИ ПОБЕДЫ. XXII ОЛИМПИЙСКИЕ ЗИМНИЕ ИГРЫ. ШОРТ-ТРЕК (0+)
11.30 «ДЕСЯТКА!» (16+)
11.50 НОВОСТИ
11.55 ВСЕ НА МАТЧ!
12.25 ХОККЕЙ С МЯЧОМ. ЧЕМПИОНАТ МИРА. 1/4 ФИНАЛА.
14.15 НОВОСТИ
14.20 НАШИ ПОБЕДЫ. XXII ОЛИМПИЙСКИЕ ЗИМНИЕ ИГРЫ. ФИГУРНОЕ КАТАНИЕ (0+)
15.20 «СОЧИ-2014. ДРУГАЯ ЖИЗНЬ». (12+)
15.50 «В КОРЕЮ ЗА ЗОЛОТОМ. ХОККЕЙНАЯ СБОРНАЯ РОССИИ НА ОЛИМПИАДЕ-2018». (12+)
16.20 НОВОСТИ
16.25 ВСЕ НА МАТЧ!
17.25 ВСЕ НА ФУТБОЛ! АФИША (12+)
17.55 ФУТБОЛ. ТОВАРИЩЕСКИЙ МАТЧ. «ЛОКОМОТИВ» (РОССИЯ) - «ОСИЕК» (ХОРВАТИЯ).
19.55 ФУТБОЛ. ТОВАРИЩЕСКИЙ МАТЧ. ЦСКА (РОССИЯ) - «НОРШЕЛЛАНН» (ДАНИЯ).
21.55 ВСЕ НА МАТЧ!
22.25 ФУТБОЛ. ЧЕМПИОНАТ ГЕРМАНИИ. «КЁЛЬН» - «БОРУССИЯ» (ДОРТМУНД).
0.25 ВСЕ НА МАТЧ!
0.55 БАСКЕТБОЛ. ЕВРОЛИГА. МУЖЧИНЫ. «ХИМКИ» (РОССИЯ) - «УНИКАХА» (ИСПАНИЯ) (0+)
2.55 МИНИ-ФУТБОЛ. ЧЕМПИОНАТ ЕВРОПЫ. РУМЫНИЯ - УКРАИНА. (0+)
4.55 «БИТВА ПОЛОВ». (12+)

ПЯТЫЙ

5.00 «ИЗВЕСТИЯ».
5.10 «ЛЮТЫЙ». (16+)
8.00 «КРЕМЕНЬ». (16+)
9.00 «ИЗВЕСТИЯ».
9.25 «КРЕМЕНЬ». (16+)
12.00 «КРЕМЕНЬ. ОСВОБОЖДЕНИЕ». (16+) БОЕВИК
13.00 «ИЗВЕСТИЯ».
13.25 «КРЕМЕНЬ. ОСВОБОЖДЕНИЕ». (16+)
16.10 «СЛЕД» (16+)
0.25 «ДЕТЕКТИВЫ» (16+)

РЕН ТВ

5.00 «ТЕРРИТОРИЯ ЗАБЛУЖДЕНИЙ» (16+).
6.00 «ДОКУМЕНТАЛЬНЫЙ ПРОЕКТ». (16+).
7.00 «С БОДРЫМ УТРОМ!» (16+).
8.30 «НОВОСТИ». (16+).
9.00 «ДОКУМЕНТАЛЬНЫЙ ПРОЕКТ». (16+).
12.00 «ИНФОРМАЦИОННАЯ ПРОГРАММА 112». (16+).
12.30 «НОВОСТИ». (16+).
13.00 «ЗАГАДКИ ЧЕЛОВЕЧЕСТВА С ОЛЕГОМ ШИШКИНЫМ». (16+).
14.00 «ЗАСЕКРЕЧЕННЫЕ СПИСКИ. САМЫЕ СТРАШНЫЕ». (16+).
16.00 «ИНФОРМАЦИОННАЯ ПРОГРАММА 112». (16+).
16.30 «НОВОСТИ». (16+).
17.00 «ТАЙНЫ ЧАПМАН». (16+).
18.00 «САМЫЕ ШОКИРУЮЩИЕ ГИПОТЕЗЫ». (16+).
19.00 «ИНФОРМАЦИОННАЯ ПРОГРАММА 112». (16+).
19.30 «НОВОСТИ». (16+).
20.00 «ЗОЛОТО ГИТЛЕРА». (16+).
21.00 «САМОЕ БЕЗУМНОЕ ОРУЖИЕ». (16+).
23.00 «КИНО»: «АРМАГЕДДОН» (США). (16+).
1.50 «КИНО»: «МАРС АТАКУЕТ» (США). (16+).
3.50 «САМЫЕ ШОКИРУЮЩИЕ ГИПОТЕЗЫ». (16+).
4.45 «ТЕРРИТОРИЯ ЗАБЛУЖДЕНИЙ» (16+).

ЧЕ

6.00 «МУЛЬТФИЛЬМЫ». (0+).
6.30 «100 ВЕЛИКИХ». (16+).
7.00 «ДОРОЖНЫЕ ВОЙНЫ». (16+).
9.00 «ПАУК». (16+). Т/С.
12.00 «ПЯТНИЦКИЙ». (16+). Т/С.
16.45 «ДОМ ГРЁЗ». (16+). ТРИЛЛЕР.
18.30 «РЕШАЛА». (16+).
19.30 «БЫСТРЕЕ ПУЛИ». (16+). БОЕВИК.
21.30 «ДЖЕК РАЙАН. ТЕОРИЯ ХАОСА». (12+). БОЕВИК.
23.30 «ПРИЗРАК ДОМА НА ХОЛМЕ». (16+). ФИЛЬМ УЖАСОВ.
1.30 «100 ВЕЛИКИХ». (16+).
4.50 «ЛИГА «8ФАЙТ». (16+).

ДОМАШНИЙ

6.30 «ДЖЕЙМИ: ОБЕД ЗА 15 МИНУТ». (16+).
7.30 «6 КАДРОВ». (16+).
7.55 «ПО ДЕЛАМ НЕСОВЕРШЕННОЛЕТНИХ». (16+).
10.55 «ПРОВИНЦИАЛКА». (16+). МЕЛОДРАМА.
18.00 «6 КАДРОВ». (16+).
19.00 «ГАДКИЙ УТЁНОК». (16+). МЕЛОДРАМА.
22.40 «МОСКВИЧКИ» (16+).
23.40 «6 КАДРОВ». (16+).
0.30 «ТЁМНАЯ СТОРОНА ДУШИ». (16+). ДЕТЕКТИВ.
4.05 «РУБЛЁВО-БИРЮЛЁВО». (16+).
5.05 «6 КАДРОВ». (16+).
5.30 «ДЖЕЙМИ: ОБЕД ЗА 15 МИНУТ». (16+).

ТВ-3

6.00 «МУЛЬТФИЛЬМЫ». (0+).
9.30 «СЛЕПАЯ». (12+).
10.30 «ГАДАЛКА». (12+).
11.30 «НЕ ВРИ МНЕ». (12+).
13.30 «ОХОТНИКИ ЗА ПРИВИДЕНИЯМИ». (16+).
15.00 «МИСТИЧЕСКИЕ ИСТОРИИ «. (16+).
16.00 «ГАДАЛКА». (12+).
17.35 «СЛЕПАЯ». (12+).
18.00 «ДНЕВНИК ЭКСТРАСЕНСА С ФАТИМОЙ ХАДУЕВОЙ. МОЛОДОЙ УЧЕНИК». (16+).
19.00 «ЧЕЛОВЕК-НЕВИДИМКА». (12+).
20.00 Х/Ф. «ЛЮДИ ИКС: ДНИ МИНУВШЕГО БУДУЩЕГО». (12+).
22.30 Х/Ф. «ПЕТЛЯ ВРЕМЕНИ». (16+).
0.45 Х/Ф. «СОВЕТНИК». (16+).
3.15 «ТАЙНЫЕ ЗНАКИ». (12+).

ВТОРНИК – 30 ЯНВАРЯ

ПЕРВЫЙ

5.00 «ДОБРОЕ УТРО».
9.00 НОВОСТИ.
9.15 КОНТРОЛЬНАЯ ЗАКУПКА.
9.50 «ЖИТЬ ЗДОРОВО!» (12+).
10.55 МОДНЫЙ ПРИГОВОР.
12.00 НОВОСТИ (С СУБТИТРАМИ).
12.15 «ВРЕМЯ ПОКАЖЕТ» (16+).
15.00 НОВОСТИ (С СУБТИТРАМИ).
15.15 «ДАВАЙ ПОЖЕНИМСЯ!» (16+).
16.00 «МУЖСКОЕ / ЖЕНСКОЕ» (16+).
17.00 «ВРЕМЯ ПОКАЖЕТ» (16+).
18.00 ВЕЧЕРНИЕ НОВОСТИ (С СУБТИТРАМИ).
18.45 «НА САМОМ ДЕЛЕ» (16+).
19.50 «ПУСТЬ ГОВОРЯТ» (16+).
21.00 «ВРЕМЯ».
21.35 ФИЛЬМ «ИКРА» (16+).
23.40 ФИЛЬМ «НАЛЕТ» (16+).
1.45 «ВРЕМЯ ПОКАЖЕТ» (16+).
2.45 МОДНЫЙ ПРИГОВОР.
3.00 НОВОСТИ.
3.05 МОДНЫЙ ПРИГОВОР.
3.50 «ДАВАЙ ПОЖЕНИМСЯ!» (16+) .

РОССИЯ 1

5.00 УТРО РОССИИ.
9.00 ВЕСТИ.
9.15 УТРО РОССИИ.
9.55 «О САМОМ ГЛАВНОМ». (12+).
11.00 ВЕСТИ.
11.40 ВЕСТИ. МЕСТНОЕ ВРЕМЯ.
12.00 «СУДЬБА ЧЕЛОВЕКА С БОРИСОМ КОРЧЕВНИКОВЫМ». (12+).
13.00 «60 МИНУТ». (12+).
14.00 ВЕСТИ.
14.40 ВЕСТИ. МЕСТНОЕ ВРЕМЯ.
15.00 Т/С «ТАЙНЫ СЛЕДСТВИЯ». (12+).
17.00 ВЕСТИ.
17.40 ВЕСТИ. МЕСТНОЕ ВРЕМЯ.
18.00 «АНДРЕЙ МАЛАХОВ. ПРЯМОЙ ЭФИР». (16+).
19.00 «60 МИНУТ». (12+).
20.00 ВЕСТИ.
20.45 ВЕСТИ. МЕСТНОЕ ВРЕМЯ.
21.00 Т/С «СКЛИФОСОВСКИЙ». (12+).
23.15 «ВЕЧЕР С ВЛАДИМИРОМ СОЛОВЬЁВЫМ». (12+).
1.50 Т/С «ПОЦЕЛУЙТЕ НЕВЕСТУ!» (12+)

НТВ

5.00 Т/С «СУПРУГИ» (16+).
6.00 СЕГОДНЯ.
6.05 Т/С «СУПРУГИ» (16+).
7.00 «ДЕЛОВОЕ УТРО НТВ» (12+).
9.00 Т/С «МУХТАР. НОВЫЙ СЛЕД» (16+).
10.00 СЕГОДНЯ.
10.25 Т/С «УЛИЦЫ РАЗБИТЫХ ФОНАРЕЙ» (16+).
13.00 СЕГОДНЯ.
13.25 ОБЗОР. ЧРЕЗВЫЧАЙНОЕ ПРОИСШЕСТВИЕ.
14.00 «МЕСТО ВСТРЕЧИ».
16.00 СЕГОДНЯ.
16.30 «МЕСТО ВСТРЕЧИ».
17.00 Т/С «ИНСПЕКТОР КУПЕР» (16+).
19.00 СЕГОДНЯ.
19.40 Т/С «ИНСПЕКТОР КУПЕР» (16+).
21.35 Т/С «ПОСЛЕДНЯЯ СТАТЬЯ ЖУРНАЛИСТА» (16+).
23.40 «ИТОГИ ДНЯ».
0.10 Т/С «СВИДЕТЕЛИ» (16+).
1.05 «МЕСТО ВСТРЕЧИ» (16+).
3.00 КВАРТИРНЫЙ ВОПРОС (0+).
4.05 Т/С «КУРОРТНАЯ ПОЛИЦИЯ» (16+).

СТС

6.00 «СМЕШАРИКИ» (0+). М/С
6.20 «НОВАТОРЫ». (6+). М/С
7.05 «КОМАНДА ТУРБО» (0+). М/С
7.30 «ТРИ КОТА» (0+). М/С
7.45 «СЕМЕЙКА КРУДС. НАЧАЛО» (6+). М/С
8.35 «ТОМ И ДЖЕРРИ». (0+). М/С
9.00 «УРАЛЬСКИЕ ПЕЛЬМЕНИ». ЛЮБИМОЕ» (16+).
9.45 «ВОЙНА МИРОВ Z» (12+). БОЕВИК.
12.00 «МОЛОДЁЖКА» (16+).
13.00 «ВОРОНИНЫ» (16+).
15.00 «СУПЕРМАМОЧКА» (16+).
16.00 «ОТЕЛЬ «ЭЛЕОН».
18.00 «ВОРОНИНЫ» (16+).
20.00 «МОЛОДЁЖКА» (16+).
21.00 «ХРОНИКИ РИДДИКА. ЧЁРНАЯ ДЫРА» (16+). ТРИЛЛЕР
23.05 «ШОУ «УРАЛЬСКИХ ПЕЛЬМЕНЕЙ» (16+).
0.30 «УРАЛЬСКИЕ ПЕЛЬМЕНИ». ЛЮБИМОЕ» (16+).
1.00 «ПАРАНОЙЯ» (12+). ТРИЛЛЕР.
3.00 «ВЗВЕШЕННЫЕ ЛЮДИ. ТРЕТИЙ СЕЗОН» (12+).
4.55 «ЭТО ЛЮБОВЬ» (16+).

ТНТ

7.00 «ТНТ. BEST» (16+).
9.00 «ДОМ-2» (16+).
11.30 «САШАТАНЯ» (16+).
14.30 «УНИВЕР. НОВАЯ ОБЩАГА» (16+).
19.00 «УЛИЦА» (16+).
20.00 «САШАТАНЯ» (16+).
21.00 «ИМПРОВИЗАЦИЯ» (16+).
22.00 «ОДНАЖДЫ В РОССИИ» (16+).
23.00 «ДОМ-2» (16+).
1.00 «ОПТОМ ДЕШЕВЛЕ 2» (12+). КОМЕДИЯ.
3.00 "ИМПРОВИЗАЦИЯ» (16+).
5.00 "COMEDY WOMAN" (16+).
6.00 "ТНТ. BEST» (16+).

ТВ ЦЕНТР

6.00 «НАСТРОЕНИЕ».
8.10 «ДОКТОР И...» (16+).
8.45 «СПОРТЛОТО-82». Х/Ф (6+).
10.35 «ЛЕОНИД ГАЙДАЙ. НЕОБЫЧНЫЙ КРОСС». (12+).
11.30 СОБЫТИЯ.
11.50 ПЕТРОВКА, 38 (16+).
12.05 «КОЛОМБО». ДЕТЕКТИВ (США) (12+).
13.35 «МОЙ ГЕРОЙ. ВЕРА АЛЕНТОВА» (12+).
14.30 СОБЫТИЯ.
14.50 ГОРОД НОВОСТЕЙ.
15.05 «ОТЕЦ БРАУН». ДЕТЕКТИВ (16+).
16.55 «ЕСТЕСТВЕННЫЙ ОТБОР» (12+).
17.45 «ЧУДОТВОРЕЦ». Т/С (12+).
19.40 СОБЫТИЯ.
20.00 ПЕТРОВКА, 38 (16+).
20.20 «ПРАВО ГОЛОСА» (16+).
22.00 СОБЫТИЯ.
22.30 «ОСТОРОЖНО, МОШЕННИКИ! СОСЕДИ-ВРЕДИТЕЛИ» (16+).
23.05 «ПРОЩАНИЕ. ЮРИЙ АНДРОПОВ» (16+).
0.00 СОБЫТИЯ. 25-Й ЧАС.
0.30 «ХРОНИКИ МОСКОВСКОГО БЫТА. ТРАГЕДИИ ЗВЕЗДНЫХ МАТЕРЕЙ» (12+).
1.25 «РОКОВЫЕ РЕШЕНИЯ». (12+).
2.15 «КОЛОМБО». ДЕТЕКТИВ (США) (12+).
3.40 «ВЕРА». ДЕТЕКТИВ (16+).
5.30 «ВСЯ ПРАВДА» (16+).

КУЛЬТУРА

6.30 НОВОСТИ КУЛЬТУРЫ.
6.35 «ЛЕГЕНДЫ МИРОВОГО КИНО». ГРЕТА ГАРБО.
7.00 НОВОСТИ КУЛЬТУРЫ.
7.05 «ПЕШКОМ...».
7.30 НОВОСТИ КУЛЬТУРЫ.
7.35 «ПРАВИЛА ЖИЗНИ».
8.00 НОВОСТИ КУЛЬТУРЫ.
8.05 «КАРТОЧНЫЙ ДОМИК. ОКОНЧАТЕЛЬНОЕ РЕШЕНИЕ». Т/С
9.00 МИРОВЫЕ СОКРОВИЩА.
9.15 «МОНОЛОГ В 4-Х ЧАСТЯХ. НИКОЛАЙ ЦИСКАРИДЗЕ».
9.40 ГЛАВНАЯ РОЛЬ.
10.00 НОВОСТИ КУЛЬТУРЫ.
10.15 «НАБЛЮДАТЕЛЬ».
11.10 XX ВЕК. «МОНОЛОГ. ЕЛЕНА КАМБУРОВА».
11.55 МИРОВЫЕ СОКРОВИЩА.
12.15 «МОЛНИИ РОЖДАЮТСЯ НА ЗЕМЛЕ. ТЕЛЕВИЗИОННАЯ СИСТЕМА «ОРБИТА».
12.55 «САТИ. НЕСКУЧНАЯ КЛАССИКА...»
13.35 «НЕСОКРУШИМЫЙ НЕБЕСНЫЙ ЗАМОК МОНСЕН-МИШЕЛЬ».
14.30 «ВЛЮБИТЬСЯ В АРКТИКУ».
15.00 НОВОСТИ КУЛЬТУРЫ.
15.10 ИСТОРИЧЕСКИЕ КОНЦЕРТЫ. КОНЦЕРТ ИЕГУДИ МЕНУХИНА И ВИКТОРИИ ПОСТНИКОВОЙ. ВЕДУЩАЯ ТАМАРА СИНЯВСКАЯ.
16.05 «ПЯТОЕ ИЗМЕРЕНИЕ».
16.30 «2 ВЕРНИК 2».
17.30 МИРОВЫЕ СОКРОВИЩА.
17.45 «НАБЛЮДАТЕЛЬ».
18.45 «ОСТРОВА». СВЕТЛАНА КРЮЧКОВА.
19.30 НОВОСТИ КУЛЬТУРЫ.
19.45 ГЛАВНАЯ РОЛЬ.
20.05 «ПРАВИЛА ЖИЗНИ».
20.30 «СПОКОЙНОЙ НОЧИ, МАЛЫШИ!».
20.45 «САДЫ НАСЛАЖДЕНИЙ ДРЕВНИХ ПОМПЕЕВ».
21.30 «ВИЛЬГЕЛЬМ РЕНТГЕН».
21.40 ИСКУССТВЕННЫЙ ОТБОР.
22.20 «КАРТОЧНЫЙ ДОМИК. ОКОНЧАТЕЛЬНОЕ РЕШЕНИЕ». Т/С
23.15 ЧЕТЫРЕ ВЕЧЕРА СО ЛЬВОМ ДОДИНЫМ В ПРОГРАММЕ АНАТОЛИЯ СМЕЛЯНСКОГО «АВТОР ТЕАТРА».
23.45 НОВОСТИ КУЛЬТУРЫ.
0.05 «ТЕМ ВРЕМЕНЕМ»
0.45 XX ВЕК. «МОНОЛОГ. ЕЛЕНА КАМБУРОВА».
1.25 ИСТОРИЧЕСКИЕ КОНЦЕРТЫ. КОНЦЕРТ ИЕГУДИ МЕНУХИНА И ВИКТОРИИ ПОСТНИКОВОЙ. ВЕДУЩАЯ ТАМАРА СИНЯВСКАЯ.
2.15 «МОЛНИИ РОЖДАЮТСЯ НА ЗЕМЛЕ. ТЕЛЕВИЗИОННАЯ СИСТЕМА «ОРБИТА».

МАТЧ ТВ

6.30 «ЗАКЛЯТЫЕ СОПЕРНИКИ». (12+)
7.00 НОВОСТИ
7.05 ВСЕ НА МАТЧ!
8.55 НОВОСТИ
9.00 ПРОФЕССИОНАЛЬНЫЙ БОКС. ПОРТРЕТЫ СОПЕРНИКОВ (16+)
9.30 СМЕШАННЫЕ ЕДИНОБОРСТВА. BELLATOR. ЛОРЕНЦ ЛАРКИН ПРОТИВ ФЕРНАНДО ГОНСАЛЕСА. (16+)
11.20 «СИЛЬНОЕ ШОУ» (16+)
11.50 НОВОСТИ
11.55 ВСЕ НА МАТЧ!
12.25 ХОККЕЙ С МЯЧОМ. ЧЕМПИОНАТ МИРА. РОССИЯ - ФИНЛЯНДИЯ.
14.15 «ОЛИМПИАДА БЕЗ НХЛ». (12+)
14.45 НОВОСТИ
14.50 ВСЕ НА МАТЧ!
15.20 СМЕШАННЫЕ ЕДИНОБОРСТВА. ОТОБРАННЫЕ ПОБЕДЫ (16+)
16.45 НОВОСТИ
16.50 СМЕШАННЫЕ ЕДИНОБОРСТВА. UFC. РОНАЛДО СОУЗА ПРОТИВ ДЕРЕКА БРАНСОНА. РЕВАНШ. (16+)
18.50 НОВОСТИ
19.00 ВСЕ НА МАТЧ!
19.35 ПРОФЕССИОНАЛЬНЫЙ БОКС. ВСЕМИРНАЯ СУПЕРСЕРИЯ. 1/4 ФИНАЛА. ДМИТРИЙ КУДРЯШОВ ПРОТИВ ЮНИЕРА ДОРТИКОСА. (16+)
20.30 ПРОФЕССИОНАЛЬНЫЙ БОКС. ВСЕМИРНАЯ СУПЕРСЕРИЯ. 1/4 ФИНАЛА. МУРАТ ГАССИЕВ ПРОТИВ КШИШТОФА ВЛОДАРЧИКА. (16+)
21.30 ПРОФЕССИОНАЛЬНЫЙ БОКС. ПОРТРЕТЫ СОПЕРНИКОВ (16+)
22.00 «УТОМЛЁННЫЕ СЛАВОЙ». (16+)
22.30 НОВОСТИ
22.40 МИНИ-ФУТБОЛ. ЧЕМПИОНАТ ЕВРОПЫ. РОССИЯ - ПОЛЬША.
0.40 ВСЕ НА МАТЧ!
1.10 МИНИ-ФУТБОЛ. ЧЕМПИОНАТ ЕВРОПЫ. СЛОВЕНИЯ - СЕРБИЯ. (0+)
3.05 «ВЛЮБЛЁННЫЙ СКОРПИОН». Х/Ф. ИСПАНИЯ, 2013 (16+)
4.40 ПРОФЕССИОНАЛЬНЫЙ БОКС. ВСЕМИРНАЯ СУПЕРСЕРИЯ. 1/2 ФИНАЛА. МАЙРИС БРИЕДИС ПРОТИВ АЛЕКСАНДРА УСИКА. (16+)

ПЯТЫЙ

5.00 «ИЗВЕСТИЯ».
5.10 «ВСЕГДА ГОВОРИ «ВСЕГДА»-4». (16+)
8.00 «УБОЙНАЯ СИЛА» (16+)
9.00 «ИЗВЕСТИЯ».
9.25 «УБОЙНАЯ СИЛА» (16+)
13.00 «ИЗВЕСТИЯ».
13.25 «УБОЙНАЯ СИЛА» (16+)
16.10 «ДЕТЕКТИВЫ» (16+)
18.00 «СЛЕД» (16+)
22.00 «ИЗВЕСТИЯ».
22.30 «СЛЕД» (16+)
0.00 «ИЗВЕСТИЯ. ИТОГОВЫЙ ВЫПУСК».
0.30 «ВСЕГДА ГОВОРИ «ВСЕГДА»-5». (16+) МЕЛОДРАМА

РЕН ТВ

5.00 «ТЕРРИТОРИЯ ЗАБЛУЖДЕНИЙ» (16+).
6.00 «ДОКУМЕНТАЛЬНЫЙ ПРОЕКТ». (16+).
7.00 «С БОДРЫМ УТРОМ!» (16+).
8.30 «НОВОСТИ». (16+).
9.00 «ВОЕННАЯ ТАЙНА» (16+).
11.00 «ДОКУМЕНТАЛЬНЫЙ ПРОЕКТ». (16+).
12.00 «ИНФОРМАЦИОННАЯ ПРОГРАММ

СРЕДА – 31 ЯНВАРЯ

ПЕРВЫЙ

5.00 «ДОБРОЕ УТРО».
9.00 НОВОСТИ.
9.15 КОНТРОЛЬНАЯ ЗАКУПКА.
9.50 «ЖИТЬ ЗДОРОВО!» (12+).
10.55 МОДНЫЙ ПРИГОВОР.
12.00 НОВОСТИ (С СУБТИТРАМИ).
12.15 «ВРЕМЯ ПОКАЖЕТ» (16+).
15.00 НОВОСТИ (С СУБТИТРАМИ).
15.15 «ДАВАЙ ПОЖЕНИМСЯ!» (16+).
16.00 «МУЖСКОЕ / ЖЕНСКОЕ» (16+).
17.00 «ВРЕМЯ ПОКАЖЕТ» (16+).
18.00 ВЕЧЕРНИЕ НОВОСТИ (С СУБТИТРАМИ).
18.45 «НА САМОМ ДЕЛЕ» (16+).
19.50 «ПУСТЬ ГОВОРЯТ» (16+).
21.00 «ВРЕМЯ».
21.35 ФИЛЬМ «ИКРА» (16+).
23.40 ФИЛЬМ «НАЛЕТ» (16+).
1.45 «ВРЕМЯ ПОКАЖЕТ» (16+).
2.45 МОДНЫЙ ПРИГОВОР.
3.00 НОВОСТИ.
3.05 МОДНЫЙ ПРИГОВОР.
3.50 «ДАВАЙ ПОЖЕНИМСЯ!» (16+) .

РОССИЯ 1

5.00 УТРО РОССИИ.
9.00 ВЕСТИ.
9.15 УТРО РОССИИ.
9.55 «О САМОМ ГЛАВНОМ». (12+).
11.00 ВЕСТИ.
11.40 ВЕСТИ. МЕСТНОЕ ВРЕМЯ.
12.00 «СУДЬБА ЧЕЛОВЕКА С БОРИСОМ КОРЧЕВНИКОВЫМ». (12+).
13.00 «60 МИНУТ». (12+).
14.00 ВЕСТИ.
14.40 ВЕСТИ. МЕСТНОЕ ВРЕМЯ.
15.00 Т/С «ТАЙНЫ СЛЕДСТВИЯ». (12+).
17.00 ВЕСТИ.
17.40 ВЕСТИ. МЕСТНОЕ ВРЕМЯ.
18.00 «АНДРЕЙ МАЛАХОВ. ПРЯМОЙ ЭФИР». (16+).
19.00 «60 МИНУТ». (12+).
20.00 ВЕСТИ.
20.45 ВЕСТИ. МЕСТНОЕ ВРЕМЯ.
21.00 Т/С «СКЛИФОСОВСКИЙ». (12+).
23.15 «ВЕЧЕР С ВЛАДИМИРОМ СОЛОВЬЁВЫМ». (12+).
1.50 Т/С «ПОЦЕЛУЙТЕ НЕВЕСТУ!» (12+)

НТВ

5.00 Т/С «СУПРУГИ» (16+).
6.00 СЕГОДНЯ.
6.05 Т/С «СУПРУГИ» (16+).
7.00 «ДЕЛОВОЕ УТРО НТВ» (12+).
9.00 Т/С «МУХТАР. НОВЫЙ СЛЕД» (16+).
10.00 СЕГОДНЯ.
10.25 Т/С «УЛИЦЫ РАЗБИТЫХ ФОНАРЕЙ» (16+).
13.00 СЕГОДНЯ.
13.25 ОБЗОР. ЧРЕЗВЫЧАЙНОЕ ПРОИСШЕСТВИЕ.
14.00 «МЕСТО ВСТРЕЧИ».
16.00 СЕГОДНЯ.
16.30 «МЕСТО ВСТРЕЧИ».
17.00 Т/С «ИНСПЕКТОР КУПЕР» (16+).
19.00 СЕГОДНЯ.
19.40 Т/С «ИНСПЕКТОР КУПЕР» (16+).
21.35 Т/С «ПОСЛЕДНЯЯ СТАТЬЯ ЖУРНАЛИСТА» (16+).
23.40 «ИТОГИ ДНЯ».
0.10 Т/С «СВИДЕТЕЛИ» (16+).
1.05 «МЕСТО ВСТРЕЧИ» (16+).
3.05 «ДАЧНЫЙ ОТВЕТ» (0+).
4.05 Т/С «КУРОРТНАЯ ПОЛИЦИЯ» (16+).

СТС

6.00 «СМЕШАРИКИ» (0+). М/С
6.20 «НОВАТОРЫ». (6+). М/С
6.40 «КОМАНДА ТУРБО» (0+). М/С
7.30 «ТРИ КОТА» (0+). М/С
7.45 «СЕМЕЙКА КРУДС. НАЧАЛО» (6+). М/С
8.35 «ТОМ И ДЖЕРРИ». (0+). М/С
9.00 «ШОУ «УРАЛЬСКИХ ПЕЛЬМЕНЕЙ» (16+).
9.55 «ХРОНИКИ РИДДИКА. ЧЁРНАЯ ДЫРА» (16+). ТРИЛЛЕР
12.00 «МОЛОДЁЖКА» (16+)..
13.00 «ВОРОНИНЫ» (16+).
15.00 «СУПЕРМАМОЧКА» (16+).
16.00 «ОТЕЛЬ «ЭЛЕОН».
18.00 «ВОРОНИНЫ» (16+).
20.00 «МОЛОДЁЖКА» (16+).
21.00 «ИНОПЛАНЕТНОЕ ВТОРЖЕНИЕ. БИТВА ЗА ЛОС-АНДЖЕЛЕС» (16+). БОЕВИК.
23.15 «ШОУ «УРАЛЬСКИХ ПЕЛЬМЕНЕЙ» (16+).
0.30 «УРАЛЬСКИЕ ПЕЛЬМЕНИ». ЛЮБИМОЕ» (16+).
1.00 «СМЕШНОЙ РАЗМЕР» (16+). КОМЕДИЯ..
2.35 «ВЗВЕШЕННЫЕ ЛЮДИ. ТРЕТИЙ СЕЗОН» (12+).
4.30 «ЭТО ЛЮБОВЬ» (16+).
5.25 «МУЗЫКА НА СТС» (16+).

ТНТ

7.00 «ТНТ. BEST» (16+).
9.00 «ДОМ-2» (16+).
11.30 «САШАТАНЯ» (16+).
14.30 «УНИВЕР. НОВАЯ ОБЩАГА» (16+).
19.00 «УЛИЦА» (16+).
20.00 «САШАТАНЯ» (16+).
21.00 «ОДНАЖДЫ В РОССИИ» (16+).
23.00 «ДОМ-2» (16+).
1.00 «ЧЕСТНАЯ ИГРА» ((16+). БОЕВИК
2.55 «ИМПРОВИЗАЦИЯ» (16+).
5.00 "COMEDY WOMAN" (16+).
6.00 "ТНТ. BEST» (16+).

ТВ ЦЕНТР

6.00 «НАСТРОЕНИЕ».
8.15 «ДОКТОР И...» (16+).
8.50 «РОДНАЯ КРОВЬ». Х/Ф (12+).
10.35 «НАДЕЖДА РУМЯНЦЕВА. ВО ВСЕМ ПРОШУ ВИНИТЬ ЛЮБОВЬ». (12+).
11.30 СОБЫТИЯ.
11.50 ПЕТРОВКА, 38 (16+).
12.05 «КОЛОМБО». ДЕТЕКТИВ (США) (12+).
13.35 «МОЙ ГЕРОЙ. МАРИЯ КОЖЕВНИКОВА» (12+).
14.30 СОБЫТИЯ.
14.50 ГОРОД НОВОСТЕЙ.
15.05 «ОТЕЦ БРАУН». ДЕТЕКТИВ (16+).
16.55 «ЕСТЕСТВЕННЫЙ ОТБОР» (12+).
17.45 «ЧУДОТВОРЕЦ». Т/С (12+).
19.40 СОБЫТИЯ.
20.00 ПЕТРОВКА, 38 (16+).
20.20 «ПРАВО ГОЛОСА» (16+).
22.00 СОБЫТИЯ.
22.30 ЛИНИЯ ЗАЩИТЫ (16+).
23.05 «ХРОНИКИ МОСКОВСКОГО БЫТА. НЕДЕТСКАЯ РОЛЬ» (12+).
0.00 СОБЫТИЯ. 25-Й ЧАС.
0.30 «ДИКИЕ ДЕНЬГИ. ВАЛЕНТИН КОВАЛЕВ» (16+).
1.25 «РАКЕТЫ НА СТАРТЕ». (12+).
2.15 «КОЛОМБО». ДЕТЕКТИВ (США) (12+).
3.40 «ВЕРА». ДЕТЕКТИВ (16+).
5.25 «СМЕХ С ДОСТАВКОЙ НА ДОМ» (12+).

КУЛЬТУРА

6.30 НОВОСТИ КУЛЬТУРЫ.
6.35 «ЛЕГЕНДЫ МИРОВОГО КИНО». ВЛАДИМИР ДРУЖНИКОВ.
7.00 НОВОСТИ КУЛЬТУРЫ.
7.05 «ПЕШКОМ...». МОСКВА ПОМЕЩИЧЬЯ.
7.30 НОВОСТИ КУЛЬТУРЫ.
7.35 «ПРАВИЛА ЖИЗНИ».
8.00 НОВОСТИ КУЛЬТУРЫ.
8.05 «КАРТОЧНЫЙ ДОМИК. ОКОНЧАТЕЛЬНОЕ РЕШЕНИЕ». Т/С
9.00 МИРОВЫЕ СОКРОВИЩА.
9.15 «МОНОЛОГ В 4-Х ЧАСТЯХ. НИКОЛАЙ ЦИСКАРИДЗЕ».
9.40 ГЛАВНАЯ РОЛЬ.
10.00 НОВОСТИ КУЛЬТУРЫ.
10.15 «НАБЛЮДАТЕЛЬ».
11.10 XX ВЕК. «БЕНЕФИС ЛАРИСЫ ГОЛУБКИНОЙ».
12.55 «ИГРА В БИСЕР» С ИГОРЕМ ВОЛГИНЫМ. «ФЕДОР ДОСТОЕВСКИЙ. «КРОТКАЯ».
13.40 «САДЫ НАСЛАЖДЕНИЙ ДРЕВНИХ ПОМПЕЕВ».
14.30 «ВЛЮБИТЬСЯ В АРКТИКУ».
15.00 НОВОСТИ КУЛЬТУРЫ.
15.10 ИСТОРИЧЕСКИЕ КОНЦЕРТЫ. ДАНИИЛ ШАФРАН, МАРИС ЯНСОНС И АКАДЕМИЧЕСКИЙ СИМФОНИЧЕСКИЙ ОРКЕСТР МОСКОВСКОЙ ГОСУДАРСТВЕННОЙ ФИЛАРМОНИИ. ВЕДУЩАЯ ТАМАРА СИНЯВСКАЯ.
15.55 «ПЕШКОМ...». МОСКВА ЛИТЕРАТУРНАЯ.
16.25 «БЛИЖНИЙ КРУГ ИГОРЯ ЗОЛОТОВИЦКОГО».
17.15 ЖИЗНЬ ЗАМЕЧАТЕЛЬНЫХ ИДЕЙ. «ВТОРОЕ ЗРЕНИЕ».
17.45 «НАБЛЮДАТЕЛЬ».
18.45 «ОСТРОВА». ЛЕОНИД КУРАВЛЕВ.
19.30 НОВОСТИ КУЛЬТУРЫ.
19.45 ГЛАВНАЯ РОЛЬ.
20.05 «ПРАВИЛА ЖИЗНИ».
20.30 «СПОКОЙНОЙ НОЧИ, МАЛЫШИ!».
20.45 «ТРИ ПЬЕТЫ МИКЕЛАНДЖЕЛО».
21.30 «ФЕНИМОР КУПЕР».
21.40 «АБСОЛЮТНЫЙ СЛУХ».
22.20 «КАРТОЧНЫЙ ДОМИК. ОКОНЧАТЕЛЬНОЕ РЕШЕНИЕ». Т/С
23.15 ЧЕТЫРЕ ВЕЧЕРА СО ЛЬВОМ ДОДИНЫМ В ПРОГРАММЕ АНАТОЛИЯ СМЕЛЯНСКОГО «АВТОР ТЕАТРА».
23.45 НОВОСТИ КУЛЬТУРЫ.
0.05 XX ВЕК. «БЕНЕФИС ЛАРИСЫ ГОЛУБКИНОЙ».
1.45 ИСТОРИЧЕСКИЕ КОНЦЕРТЫ. ДАНИИЛ ШАФРАН, МАРИС ЯНСОНС И АКАДЕМИЧЕСКИЙ СИМФОНИЧЕСКИЙ ОРКЕСТР МОСКОВСКОЙ ГОСУДАРСТВЕННОЙ ФИЛАРМОНИИ. ВЕДУЩАЯ ТАМАРА СИНЯВСКАЯ.
2.30 «ДОМ ИСКУССТВ».

МАТЧ ТВ

6.30 «ЗАКЛЯТЫЕ СОПЕРНИКИ». (12+)
7.00 НОВОСТИ
7.05 ВСЕ НА МАТЧ!
8.55 НОВОСТИ
9.00 «ЖЕСТОКИЙ СПОРТ». (16+)
9.30 ФУТБОЛ. ЧЕМПИОНАТ АНГЛИИ. «ХАДДЕРСФИЛД» - «ЛИВЕРПУЛЬ» (0+)
11.30 НОВОСТИ
11.40 ВСЕ НА МАТЧ!
12.25 ХОККЕЙ С МЯЧОМ. ЧЕМПИОНАТ МИРА. РОССИЯ - ШВЕЦИЯ.
14.15 «АВТОИНСПЕКЦИЯ» (12+)
14.45 НОВОСТИ
14.55 ВСЕ НА МАТЧ!
15.25 ВОЛЕЙБОЛ. ЛИГА ЧЕМПИОНОВ. МУЖЧИНЫ. «ЛОКОМОТИВ» (РОССИЯ) - «ШОМОН» (ФРАНЦИЯ).
17.25 НОВОСТИ
17.30 «УТОМЛЁННЫЕ СЛАВОЙ». (16+)
18.00 «ДЕСЯТКА!» (16+)
18.20 «В КОРЕЮ ЗА ЗОЛОТОМ. ХОККЕЙНАЯ СБОРНАЯ РОССИИ НА ОЛИМПИАДЕ-2018». СПЕЦИАЛЬНЫЙ РЕПОРТАЖ (12+)
18.50 НОВОСТИ
18.55 ВСЕ НА МАТЧ!
19.25 ФУТБОЛ. ТОВАРИЩЕСКИЙ МАТЧ. «СПАРТАК» (РОССИЯ) - ЦСКА (СОФИЯ, БОЛГАРИЯ).
21.25 НОВОСТИ
21.30 «34 ПРИЧИНЫ СМОТРЕТЬ ПРИМЕРУ». (12+)
22.00 «ЧЕРЫШЕВ ПРОТИВ ЧЕРЫШЕВА». (12+)
22.20 НОВОСТИ
22.25 ЖУРНАЛ АНГЛИЙСКОЙ ПРЕМЬЕР-ЛИГИ (12+)
22.55 ФУТБОЛ. ЧЕМПИОНАТ АНГЛИИ. «ТОТТЕНХЭМ» - «МАНЧЕСТЕР ЮНАЙТЕД».
0.55 ВСЕ НА ФУТБОЛ! ТРАНСФЕРЫ
1.55 ВОЛЕЙБОЛ. ЛИГА ЧЕМПИОНОВ. МУЖЧИНЫ. «ЯСТШЕМБСКИ» (ПОЛЬША) - «ЗЕНИТ-КАЗАНЬ» (РОССИЯ) (0+)
3.45 ВОЛЕЙБОЛ. ЛИГА ЧЕМПИОНОВ. МУЖЧИНЫ. «СКРА» (ПОЛЬША) - «ДИНАМО» (МОСКВА, РОССИЯ) (0+)
5.35 «БЕГУЩИЕ ВМЕСТЕ». (12+)

ПЯТЫЙ

5.00 «ИЗВЕСТИЯ».
5.10 «УБОЙНАЯ СИЛА» (16+)
9.00 «ИЗВЕСТИЯ».
9.25 «УБОЙНАЯ СИЛА» (16+)
13.00 «ИЗВЕСТИЯ».
13.25 «УБОЙНАЯ СИЛА» (16+)
16.05 «ДЕТЕКТИВЫ» (16+)
17.50 «СЛЕД» (16+)
22.00 «ИЗВЕСТИЯ».
22.30 «СЛЕД» (16+)
0.00 «ИЗВЕСТИЯ. ИТОГОВЫЙ ВЫПУСК».
0.30 «ВСЕГДА ГОВОРИ «ВСЕГДА»-5». (16+) МЕЛОДРАМА

РЕН ТВ

5.00 «ТЕРРИТОРИЯ ЗАБЛУЖДЕНИЙ» (16+).
6.00 «ДОКУМЕНТАЛЬНЫЙ ПРОЕКТ». (16+).
7.00 «С БОДРЫМ УТРОМ!» (16+).
8.30 «НОВОСТИ». (16+).
9.00 «ТЕРРИТОРИЯ ЗАБЛУЖДЕНИЙ» (16+).
11.00 «ВСЯ ПРАВДА О ВАНГЕ». (16+).
12.00 «ИНФОРМАЦИОННАЯ ПРОГРАММА 112». (16+).
12.30 «НОВОСТИ». (16+).
13.00 «ВСЯ ПРАВДА О ВАНГЕ». (16+).
14.00 «ВАНГА. ПРОДОЛЖЕНИЕ». (16+).
16.00 «ИНФОРМАЦИОННАЯ ПРОГРАММА 112». (16+).
16.30 «НОВОСТИ». (16+).
17.00 «ВАНГА. ПРОДОЛЖЕНИЕ». (16+).
18.00 «НАСЛЕДНИЦА ВАНГИ». (16+).
19.00 «ИНФОРМАЦИОННАЯ ПРОГРАММА 112». (16+).
19.30 «НОВОСТИ». (16+).
20.00 «КИНО»: «ВОЗМЕЩЕНИЕ УЩЕРБА» (США). (16+).
22.00 «СМОТРЕТЬ ВСЕМ!» (16+).
23.00 «НОВОСТИ». (16+).
23.25 «ЗАГАДКИ ЧЕЛОВЕЧЕСТВА С ОЛЕГОМ ШИШКИНЫМ». (16+).
0.30 «КИНО»: «СКОРОСТЬ: АВТОБУС 657» (18+).
2.10 «САМЫЕ ШОКИРУЮЩИЕ ГИПОТЕЗЫ». (16+).
3.00 «ТАЙНЫ ЧАПМАН». (16+).
4.00 «ТЕРРИТОРИЯ ЗАБЛУЖДЕНИЙ» (16+).

ЧЕ

6.00 «100 ВЕЛИКИХ». (16+).
7.00 «ДОРОЖНЫЕ ВОЙНЫ». (16+).
9.00 «ЗАКОН И ПОРЯДОК. ОТДЕЛ ОПЕРАТИВНЫХ РАССЛЕДОВАНИЙ». (16+). Т/С.
11.50 «ПСЕВДОНИМ «АЛБАНЕЦ». (16+). БОЕВИК.
16.30 «УТИЛИЗАТОР». (12+).
17.30 «РЕШАЛА». (16+).
18.50 НОВОСТИ
19.00 ВСЕ НА МАТЧ!
19.30 БАСКЕТБОЛ. ЕВРОЛИГА. МУЖЧИНЫ. ЦСКА (РОССИЯ) - «РЕАЛ» (ИСПАНИЯ).
22.10 ВСЕ НА МАТЧ!
23.45 МИНИ-ФУТБОЛ. ЧЕМПИОНАТ ЕВРОПЫ. СЕРБИЯ - ИТАЛИЯ. (0+)
1.50 ФУТБОЛ. ЧЕМПИОНАТ АНГЛИИ. «ЧЕЛСИ» - «БОРНМУТ» (0+)
3.50 «ДЕСЯТКА!» (16+)
4.10 «БАРСА, БОЛЬШЕ ЧЕМ КЛУБ». (16+)

ПЯТЫЙ

5.00 «ИЗВЕСТИЯ».
5.10 «УБОЙНАЯ СИЛА» (16+)
9.00 «ИЗВЕСТИЯ».
9.25 «УЛИЦЫ РАЗБИТЫХ ФОНАРЕЙ-5» (16+) ДЕТЕКТИВ
13.00 «ИЗВЕСТИЯ».
13.25 «УЛИЦЫ РАЗБИТЫХ ФОНАРЕЙ-5». (16+)
16.10 «ДЕТЕКТИВЫ» (16+)
18.00 «СЛЕД» (16+)
22.00 «ИЗВЕСТИЯ».
22.30 «СЛЕД» (16+)
0.00 «ИЗВЕСТИЯ. ИТОГОВЫЙ ВЫПУСК».
0.30 «ЛЮТЫЙ». (16+) БОЕВИК

РЕН ТВ

5.00 «ТЕРРИТОРИЯ ЗАБЛУЖДЕНИЙ» (16+).
6.00 «ДОКУМЕНТАЛЬНЫЙ ПРОЕКТ». (16+).
7.00 «С БОДРЫМ УТРОМ!» (16+).
8.30 «НОВОСТИ». (16+).
9.00 «ДОКУМЕНТАЛЬНЫЙ ПРОЕКТ». (16+).
12.00 «ИНФОРМАЦИОННАЯ ПРОГРАММА 112». (16+).
12.30 «НОВОСТИ». (16+).
13.00 «ЗАГАДКИ ЧЕЛОВЕЧЕСТВА С ОЛЕГОМ ШИШКИНЫМ». (16+).
14.00 «КИНО»: «ВОЗМЕЩЕНИЕ УЩЕРБА» (США). (16+).
16.00 «ИНФОРМАЦИОННАЯ ПРОГРАММА 112». (16+).
16.30 «НОВОСТИ». (16+).
17.00 «ТАЙНЫ ЧАПМАН». (16+).
18.00 «САМЫЕ ШОКИРУЮЩИЕ ГИПОТЕЗЫ». (16+).
19.00 «ИНФОРМАЦИОННАЯ ПРОГРАММА 112». (16+).
19.30 «НОВОСТИ». (16+).
20.00 «КИНО»: «ДЕЖАВЮ» (16+).
22.20 «СМОТРЕТЬ ВСЕМ!» (16+).
23.00 «НОВОСТИ». (16+).
23.25 «ЗАГАДКИ ЧЕЛОВЕЧЕСТВА С ОЛЕГОМ ШИШКИНЫМ». (16+).
0.30 «КИНО»: «МИСТЕР КРУТОЙ» (12+).
2.00 «САМЫЕ ШОКИРУЮЩИЕ ГИПОТЕЗЫ». (16+).
3.00 «ТАЙНЫ ЧАПМАН». (16+).
4.00 «ТЕРРИТОРИЯ ЗАБЛУЖДЕНИЙ» (16+).

ЧЕ

6.00 «100 ВЕЛИКИХ». (16+).
7.00 «ДОРОЖНЫЕ ВОЙНЫ». (16+).
9.00 «ЗАКОН И ПОРЯДОК. ОТДЕЛ ОПЕРАТИВНЫХ РАССЛЕДОВАНИЙ». (16+). Т/С.
11.50 «ПСЕВДОНИМ «АЛБАНЕЦ». (16+). БОЕВИК.
16.30 «УТИЛИЗАТОР». (12+).
17.30 «РЕШАЛА». (16+).
21.30 «ДОМ ГРЁЗ». (16+). ТРИЛЛЕР.
23.30 «КАК ИЗБЕЖАТЬ НАКАЗАНИЯ ЗА УБИЙСТВО». (18+). ДРАМА
0.50 «ПАУК». (16+). Т/С.
3.00 «100 ВЕЛИКИХ». (16+).
5.00 «ЛИГА «ВФАЙТ». (16+).

ДОМАШНИЙ

6.30 «ДЖЕЙМИ У СЕБЯ ДОМА». (16+).
7.30 «6 КАДРОВ». (16+).
8.00 «ПО ДЕЛАМ НЕСОВЕРШЕННОЛЕТНИХ». (16+).
11.00 «ДАВАЙ РАЗВЕДЁМСЯ!» (16+).
14.00 «ТЕСТ НА ОТЦОВСТВО». (16+).
16.00 «ПОНЯТЬ. ПРОСТИТЬ» (16+).
17.05 «ЖЕНСКИЙ ДОКТОР». (16+). МЕЛОДРАМА.
18.00 «6 КАДРОВ». (16+).
18.05 «ЖЕНСКИЙ ДОКТОР». (16+). МЕЛОДРАМА.
20.50 «ЕСЛИ У ВАС НЕТУ ТЁТИ...» (16+). КОМЕДИЯ.
22.45 «НЕРАВНЫЙ БРАК». (16+).
23.45 «6 КАДРОВ». (16+).
0.30 «ЗАЧЕМ ТЕБЕ АЛИБИ?» (16+). ДЕТЕКТИВ.
4.15 «НЕРАВНЫЙ БРАК». (16+).
5.15 «6 КАДРОВ». (16+).
5.30 «ДЖЕЙМИ У СЕБЯ ДОМА». (16+).

ТВ-3

6.00 «МУЛЬТФИЛЬМЫ». (0+).
9.30 «СЛЕПАЯ». (12+).
10.30 «ГАДАЛКА «. (12+).
11.30 «НЕ ВРИ МНЕ». (12+).
13.30 «ОХОТНИКИ ЗА ПРИВИДЕНИЯМИ». (16+).
15.00 «МИСТИЧЕСКИЕ ИСТОРИИ. НАЧАЛО». (16+).
16.00 «ГАДАЛКА». (12+).
17.35 «СЛЕПАЯ». (12+).
18.40 Т/С. «КАСЛ». (12+).
20.30 Т/С.»КОСТИ». (12+).
22.00 Т/С.»СЕКРЕТНЫЕ МАТЕРИАЛЫ-2018». (16+).
23.00 Х/Ф. «СОВЕТНИК». (16+).
1.30 Т/С.»ДЕЖУРНЫЙ АНГЕЛ». 16+).
5.15 «ТАЙНЫЕ ЗНАКИ». (12+).

ЧЕТВЕРГ – 1 ФЕВРАЛЯ

ПЕРВЫЙ

5.00 «ДОБРОЕ УТРО».
9.00 НОВОСТИ.
9.15 КОНТРОЛЬНАЯ ЗАКУПКА.
9.50 «ЖИТЬ ЗДОРОВО!» (12+).
10.55 МОДНЫЙ ПРИГОВОР.
12.00 НОВОСТИ (С СУБТИТРАМИ).
12.15 «ВРЕМЯ ПОКАЖЕТ» (16+).
15.00 НОВОСТИ (С СУБТИТРАМИ).
15.15 «ДАВАЙ ПОЖЕНИМСЯ!» (16+).
16.00 «МУЖСКОЕ / ЖЕНСКОЕ» (16+).
17.00 «ВРЕМЯ ПОКАЖЕТ» (16+).
18.00 ВЕЧЕРНИЕ НОВОСТИ (С СУБТИТРАМИ).
18.45 «НА САМОМ ДЕЛЕ» (16+).
19.50 «ПУСТЬ ГОВОРЯТ» (16+).
21.00 «ВРЕМЯ».
21.35 ФИЛЬМ «ИКРА» (16+).
23.40 ФИЛЬМ «НАЛЕТ» (16+).
1.40 «ВРЕМЯ ПОКАЖЕТ» (16+).
2.45 МОДНЫЙ ПРИГОВОР.
3.00 НОВОСТИ.
3.05 МОДНЫЙ ПРИГОВОР.
3.50 «ДАВАЙ ПОЖЕНИМСЯ!» (16+) .

РОССИЯ 1

5.00 УТРО РОССИИ.
9.00 ВЕСТИ.
9.15 УТРО РОССИИ.
9.55 «О САМОМ ГЛАВНОМ». (12+).
11.00 ВЕСТИ.
11.40 ВЕСТИ. МЕСТНОЕ ВРЕМЯ.
12.00 «СУДЬБА ЧЕЛОВЕКА С БОРИСОМ КОРЧЕВНИКОВЫМ». (12+).
13.00 «60 МИНУТ». (12+).
14.00 ВЕСТИ.
14.40 ВЕСТИ. МЕСТНОЕ ВРЕМЯ.
15.00 Т/С «ТАЙНЫ СЛЕДСТВИЯ». (12+).
17.00 ВЕСТИ.
17.40 ВЕСТИ. МЕСТНОЕ ВРЕМЯ.
18.00 «АНДРЕЙ МАЛАХОВ. ПРЯМОЙ ЭФИР». (16+).
19.00 «60 МИНУТ». (12+).
20.00 ВЕСТИ.
20.45 ВЕСТИ. МЕСТНОЕ ВРЕМЯ.
21.00 Т/С «СКЛИФОСОВСКИЙ». (12+).
23.15 «ВЕЧЕР С ВЛАДИМИРОМ СОЛОВЬЁВЫМ». (12+).
1.50 Т/С «ПОЦЕЛУЙТЕ НЕВЕСТУ!» (12+)

НТВ

5.00 Т/С «СУПРУГИ» (16+).
6.00 СЕГОДНЯ.
6.05 Т/С «СУПРУГИ» (16+).
7.00 «ДЕЛОВОЕ УТРО НТВ» (12+).
9.00 Т/С «МУХТАР. НОВЫЙ СЛЕД» (16+).
10.00 СЕГОДНЯ.
10.25 Т/С «УЛИЦЫ РАЗБИТЫХ ФОНАРЕЙ» (16+).
13.00 СЕГОДНЯ.
13.25 ОБЗОР. ЧРЕЗВЫЧАЙНОЕ ПРОИСШЕСТВИЕ.
14.00 «МЕСТО ВСТРЕЧИ».
16.00 СЕГОДНЯ.
16.30 «МЕСТО ВСТРЕЧИ».
17.00 ДЕТЕКТИВ «НЕВСКИЙ» (16+).
19.00 СЕГОДНЯ.
19.40 ДЕТЕКТИВ «НЕВСКИЙ» (16+).
21.35 Т/С «ИНСПЕКТОР КУПЕР. НЕВИДИМЫЙ ВРАГ» (16+).
23.40 «ИТОГИ ДНЯ».
0.10 Т/С «СВИДЕТЕЛИ» (16+).
1.05 «МЕСТО ВСТРЕЧИ» (16+).
3.05 «НАШПОТРЕБНАДЗОР» (16+).
4.05 Т/С «КУРОРТНАЯ ПОЛИЦИЯ» (16+).

СТС

6.00 «СМЕШАРИКИ» (0+). М/С
6.20 «НОВАТОРЫ». (6+). М/С
6.40 «КОМАНДА ТУРБО» (0+). М/С
7.30 «ТРИ КОТА» (0+). М/С
7.45 «СЕМЕЙКА КРУДС. НАЧАЛО» (6+). М/С
8.35 «ТОМ И ДЖЕРРИ». (0+). М/С
9.00 «УРАЛЬСКИЕ ПЕЛЬМЕНИ». ЛЮБИМОЕ» (16+).
9.40 «ИНОПЛАНЕТНОЕ ВТОРЖЕНИЕ. БИТВА ЗА ЛОС-АНДЖЕЛЕС» (16+). БОЕВИК.
12.00 «МОЛОДЁЖКА» (16+).
13.00 «ВОРОНИНЫ» (16+).
15.00 «СУПЕРМАМОЧКА» (16+).
16.00 «ОТЕЛЬ «ЭЛЕОН».
18.00 «ВОРОНИНЫ» (16+).
20.00 «МОЛОДЁЖКА» (16+).
21.00 «ВОЙНА МИРОВ» (16+). ТРИЛЛЕР.
23.15 «ШОУ «УРАЛЬСКИХ ПЕЛЬМЕНЕЙ» (16+).
0.30 «УРАЛЬСКИЕ ПЕЛЬМЕНИ». ЛЮБИМОЕ» (16+).
1.00 «ЗАРАЖЁННАЯ» (16+). ТРИЛЛЕР.
2.50 «ВЗВЕШЕННЫЕ ЛЮДИ. ТРЕТИЙ СЕЗОН» (12+).
4.45 «ЭТО ЛЮБОВЬ» (16+).
5.45 «МУЗЫКА НА СТС» (16+).

ТНТ

7.00 «ТНТ. BEST» (16+).
9.00 «ДОМ-2» (16+).
11.30 «САШАТАНЯ» (16+).
14.30 «УНИВЕР» (16+).
19.00 «УЛИЦА» (16+).
20.00 «САШАТАНЯ» (16+).
21.00 «ШОУ «СТУДИЯ СОЮЗ» (16+).
22.00 «ОДНАЖДЫ В РОССИИ» (16+).
23.00 «ДОМ-2» (16+).
1.00 «СОВОКУПНОСТЬ ЛЖИ» (16+). БОЕВИК
3.30 «ТНТ-CLUB» (16+).
3.35 "ИМПРОВИЗАЦИЯ» (16+).
5.35 "COMEDY WOMAN" (16+).
6.00 "ТНТ. BEST» (16+).

ТВ ЦЕНТР

6.00 «НАСТРОЕНИЕ».
8.00 «ДОКТОР И...» (16+).
8.35 «ПЕРВОЕ СВИДАНИЕ». Х/Ф (12+).
10.20 «ГЕОРГИЙ ЮМАТОВ. О ГЕРОЕ БЫЛЫХ ВРЕМЕН...» (12+).
11.30 СОБЫТИЯ.
11.50 «КОЛОМБО». ДЕТЕКТИВ (США) (12+).
13.40 «МОЙ ГЕРОЙ. ЮРИЙ ВАСИЛЬЕВ» (12+).
14.30 СОБЫТИЯ.
14.50 ГОРОД НОВОСТЕЙ.
15.05 «ОТЕЦ БРАУН». ДЕТЕКТИВ (16+).
16.55 «ЕСТЕСТВЕННЫЙ ОТБОР» (12+).
17.45 «ЧУДОТВОРЕЦ». Т/С (12+).
19.40 СОБЫТИЯ.
20.00 ПЕТРОВКА, 38 (16+).
20.20 «ПРАВО ГОЛОСА» (16+).
22.00 СОБЫТИЯ.
22.30 «ВСЯ ПРАВДА» (16+).
23.05 «ПО СЛЕДУ ОБОРОТНЯ». (12+).
0.00 СОБЫТИЯ. 25-Й ЧАС.
0.35 «ХРОНИКИ МОСКОВСКОГО БЫТА. «ЛЕВЫЕ» КОНЦЕРТЫ» (12+).
1.25 «СТАЛИНГРАД. БИТВА МИРОВ». (12+).
2.15 «ПРИТВОРЩИКИ». Х/Ф (12+).
4.05 «ВЕРА». ДЕТЕКТИВ (16+).

КУЛЬТУРА

6.30 НОВОСТИ КУЛЬТУРЫ.
6.35 «ЛЕГЕНДЫ МИРОВОГО КИНО». ДАНИЕЛЬ ДАРЬЕ.
7.00 НОВОСТИ КУЛЬТУРЫ.
7.05 «ПЕШКОМ...». МОСКВА ШОКОЛАДНАЯ.
7.30 НОВОСТИ КУЛЬТУРЫ.
7.35 «ПРАВИЛА ЖИЗНИ».
8.00 НОВОСТИ КУЛЬТУРЫ.
8.05 «КАРТОЧНЫЙ ДОМИК. ОКОНЧАТЕЛЬНОЕ РЕШЕНИЕ». Т/С
9.00 МИРОВЫЕ СОКРОВИЩА.
9.15 «МОНОЛОГ В 4-Х ЧАСТЯХ. НИКОЛАЙ ЦИСКАРИДЗЕ».
9.40 ГЛАВНАЯ РОЛЬ.
10.00 НОВОСТИ КУЛЬТУРЫ.
10.15 «НАБЛЮДАТЕЛЬ».
11.10 XX ВЕК. «ПРИЕЗД В СССР И ПРЕСС-КОНФЕРЕНЦИЯ МСТИСЛАВА РОСТРОПОВИЧА И ГАЛИНЫ ВИШНЕВСКОЙ». 1990.
12.00 МИРОВЫЕ СОКРОВИЩА.
12.15 РЕПОРТАЖИ ИЗ БУДУЩЕГО. «СЕКРЕТЫ ДОЛГОЛЕТИЯ».
13.00 «АБСОЛЮТНЫЙ СЛУХ».
13.40 «ТРИ ПЬЕТЫ МИКЕЛАНДЖЕЛО».
14.30 «ВЛЮБИТЬСЯ В АРКТИКУ».
15.00 НОВОСТИ КУЛЬТУРЫ.
15.10 ИСТОРИЧЕСКИЕ КОНЦЕРТЫ. КОНЦЕРТ ЭМИЛЯ ГИЛЕЛЬСА.
15.55 ПРЯНИЧНЫЙ ДОМИК. «ТАТАРСКИЙ ТЮЛЬПАН».
16.25 «ЛИНИЯ ЖИЗНИ». АЛЕКСАНДР ПАШУТИН.
17.15 ЖИЗНЬ ЗАМЕЧАТЕЛЬНЫХ ИДЕЙ. «ПАР ВСЕМОГУЩИЙ».
17.45 «НАБЛЮДАТЕЛЬ».
18.45 «ОСТРОВА». ЕЛЕНА

ДАТА

Исполнилось 215 лет со дня образования делопроизводственной службы МВД России.

Это подразделение является одним из старейших в системе МВД России: 7 января 1804 года (по старому стилю) была учреждена Канцелярия, которая получила название Департамента внутренних дел России.

Делопроизводство занимает особое место в деятельности органов внутренних дел: от его правильной организации зависит оперативность приема-передачи, поиска, хранения и использования документальной информации. Эффективная работа сотрудников подразделения способствует выполнению возложенных на ОВД задач по защите прав и свобод граждан, обеспечению общественной безопасности, предупреждению, пресечению, раскрытию и расследованию преступлений.

В делопроизводственной службе отдела МВД России по городу Железноводску трудятся одни женщины. Возглавляет подразделение старший лейтенант внутренней службы Екатерина Резникова. Несмотря на молодой возраст, она является профессионалом своего дела и пользуется заслуженным уважением коллег.

Руководство и весь личный состав отдела МВД России по городу Железноводску поздравляют сотрудников группы делопроизводства и режима с очередной годовщиной создания подразделения, желают крепкого здоровья, семейного благополучия и профессионального мастерства!

Татьяна КОСТЫЛЕВА, фото автора

СРОК ПО ОТПЕЧАТКАМ ПАЛЬЦЕВ

В отдел МВД России по Железноводску с заявлением о краже обратился владелец автосервиса в поселке Иноземцево.

Как рассказал потерпевший, из принадлежащего ему офисного помещения, неизвестный, разбив стекло, похитил 26 тысяч рублей.

На место происшествия выехала следственно-оперативная группа. Полицейские установили, что территория автосервиса не охраняется и не оборудована сигнализацией. В ходе осмотра криминалисты обнаружили отпечатки пальцев и идентифицировали их по базе автоматизированной дактилоскопической информационной системы. Было установлено, что данное преступление совершил ранее судимый и в настоящий момент нигде не работающий 22-летний житель Кировского района.

Через несколько часов его задержали сотрудники уголовного розыска. С его слов похищенные денежные средства он потратил на собственные нужды.

По данному факту возбуждено уголовное дело по ч.2 статьи 158 УК РФ «Кража». Следователи проверяют причастность данного гражданина к аналогичным преступлениям.

Отдел МВД России по городу Железноводску

УВАЖАЕМЫЕ ЖИТЕЛИ И ГОСТИ ГОРОДА-КУРОРТА ЖЕЛЕЗНОВОДСКА!

В последнее время стал популярным вид мошенничества, связанный с размещением объявлений о продаже товаров на электронных досках объявлений.

Как правило, мошенники заманивают жертв сниженными ценами и выгодными предложениями и требуют перечисления предоплаты на электронный кошелек.

БУДЬТЕ БДИТЕЛЬНЫ!

Внимательно изучите объявление и информацию о человеке, разместившем его. Ознакомьтесь с рейтингом продавцов, изучите отзывы других покупателей. Но помните, что преступники могут оставлять положительные отзывы о себе, используя дополнительные учетные записи.

Воспользуйтесь Интернет-поиском. Иногда достаточно ввести в форму поиска телефонный номер или сетевой псевдоним продавца, чтобы выяснить, что эти данные уже использовались в целях хищения денежных средств и обмана покупателей.

Посмотрите, сколько стоит аналогичный товар на других торговых площадках. Слишком низкая цена должна вызвать у вас подозрение. Если продавец требует перечислить ему полную или частичную предоплату за товар на электронный счет, подумайте, готовы ли вы доверять незнакомому человеку. Помните, что перечисляя деньги незнакомым лицам через анонимные платежные системы, вы не сможете их вернуть, если сделка не состоится.

Яркий пример подобных преступлений – мошенничество, основанное на купле-продаже автомобилей, а также запчастей к ним на популярных сайтах.

Неизвестные лица предлагают купить у них автомобиль и в качестве залога просят перечислить денежные средства на указанный ими счет в банке, либо положить на номер их сотового телефона. После того, как покупатель перечисляет деньги в качестве залога, неизвестные лица сразу же отключают свои телефоны, а потерпевший остается без денег и автомобиля.

Если вы или стали жертвой мошенников, НЕМЕДЛЕННО позвоните в Дежурную часть Отдела МВД России по г. Железноводску по телефонам: 3-25-24; 3-24-59 или 02.

Отдел МВД России по городу Железноводску

«ЖЕЛЕЗНОВОДСКИЕ ВЕДОМОСТИ»!
ПОДПИСНОЙ ИНДЕКС: 84738

ВАШЕ ПРАВО

О ЗАЩИТЕ ПРАВ ПОТРЕБИТЕЛЕЙ В СФЕРЕ КОММУНАЛЬНЫХ УСЛУГ

Проблема качества оказания коммунальных услуг не утрачивает актуальности и скоро перейдет в разряд «вечных».

Если вы не удовлетворены тем, как оказываются коммунальные услуги, если на ваши жалобы и просьбы об устранении недостатков никто не реагирует, вы можете подать претензию, которую необходимо отправить заказным письмом с уведомлением о вручении по юридическому адресу организации или учреждения, куда вы отправляете жалобу.

ОБРАЩАТЬСЯ ЗА ЗАЩИТОЙ СВОИХ ПРАВ НУЖНО:

- к исполнителю услуг, так как за качество предоставляемых потребителям коммунальных услуг ответственность несет именно он;
- в надзорные органы (например, в прокуратуру);
- в органы местного самоуправления;
- в государственную жилищную инспекцию, региональную службу по тарифам и т. д.

К компетенции органов Роспотребнадзора относится контроль за соблюдением норм и правил в следующих вопросах защиты прав потребителей в сфере ЖКХ:

- выполнение работ либо оказание населению услуг, не соответствующих требованиям нормативных правовых актов, устанавливающих порядок (правила) выполнения работ либо оказания услуг;
- выполнение работ либо оказание услуг организацией при отсутствии установленной информации об исполнителе или иной информации, обязательность предоставления которой предусмотрена законодательством Российской Федерации;
- завышение регулируемых государством цен (тарифов, расценок, ставок и т.п.), завышение установленных надбавок (наценок) к ценам (тарифам, расценкам, ставкам и т.п.) и прочие нарушения установленного порядка ценообразования;
- обсчет (обман) потребителей при реализации работы, услуги;
- нарушение права потребителя на получение необходимой и достоверной информации о реализуемой работе, услуге, об исполнителе и о режиме его работы;
- непредоставление потребителю льгот и преимуществ, установленных законом;
- нарушение права потребителя на получение необходимой и достоверной информации о реализуемой работе, услуге, об исполнителе и о режиме его работы;
- непредоставление потребителю льгот и преимуществ, установленных законом.

Также к компетенции органов Роспотребнадзора относятся вопросы соблюдения санитарно-гигиенических требований, предъявляемых к качеству воды, температуре горячей воды водопровода, осуществлению управляющей компанией мероприятий по дезинсекции и дератизации общего имущества многоквартирных домов (в том числе состояния мусоросборных камер, мусоропровода, подвальных помещений) и прилегающих придомовых территорий; вопросы ухудшения условий проживания из-за воздействия шума, вибрации и электромагнитного излучения от работы инженерного оборудования жилого дома (лифты, электрощитовые, насосы систем водоснабжения и отопления); вопросы шума от работы кондиционеров и вентиляции, холодильного оборудования нежилых помещений, размещенных в жилых домах, и т.д.

Согласно ст. 12 Федерального закона от 2.05.2006 г. №59-ФЗ «О порядке рассмотрения обращений граждан Российской Федерации», письменное обращение рассматривается в течение 30 дней со дня его регистрации.

В отдельных случаях срок рассмотрения письменного обращения может быть продлен, но не более чем на 30 дней. При этом гражданин, направивший обращение, должен быть в обязательном порядке уведомлен об этом решении.

Особо следует отметить, что ни один государственный орган не в праве в административном порядке принуждать хозяйствующий субъект выплачивать гражданам какие-либо денежные суммы, поэтому, если исполнитель отказывается удовлетворить требования потребителя в добровольном порядке, спор подлежит разрешению в рамках судопроизводства.

С.А. КОЗЫРЕВ, врач по общей гигиене

ЖЕЛЕЗНОВОДСКИЕ ВЕДОМОСТИ
№4 (940) 24 ЯНВАРЯ 2018 Г.

ВСТУПИЛИ

ЗАЖИВЁМ ПО-НОВОМУ

Наступил 2018 год. Как водится, с собой он принес не только новые радости, но и новые законы, которые вступили в силу с 1 января, а также правила и запреты. Предлагаем нашим читателям традиционный, но далеко не полный перечень нововведений, которые могут повлиять на нашу жизнь.

НАЧНЕМ С НАЛОГОВ. Вступило в силу внесенное в последние дни осенней сессии парламента дополнение к статье 391 НК – той, где говорится о федеральных льготах по земельному налогу. Напомним: раньше единственной такой льготой для физических лиц было уменьшение на 10 тысяч рублей налоговой базы (она равна кадастровой стоимости земельного участка на 1 января) для Героев СССР и РФ, полных кавалеров ордена Славы, инвалидов 1 и 2 групп, инвалидов детства, ветеранов и инвалидов ВОВ, ветеранов и инвалидов боевых действий, чернобыльцев, участников ядерных или термоядерных испытаний и некоторых других категорий.

Теперь же налоговая база земельного налога для пенсионеров и лиц, которым выплачивается «пожизненное ежемесячное содержание», уменьшается на 600 кв. м, то есть на 6 соток. Вычет делается в отношении одного земельного участка по выбору. Какого именно – собственникам-пенсионерам надо решить до 1 ноября. Если они соответствующее заявление в ФНС не подадут, налоговики сами сделают вычет «в отношении участка с максимально исчисленной суммой налога». Это может быть большой участок, а может быть и в 6 соток и меньше, но расположенный в месте, где земля дорогая. Новую льготу россияне почувствуют на своих карманах в конце 2018 года, когда им придут извещения о сумме налога за 2017 год. О своем праве на льготу надо уведомить ФНС.

Летом 2017 года Госдума приняла закон о создании специального реестра лиц, уволенных «в связи с утратой доверия» за совершение коррупционных правонарушений.

Этот закон распространяется не только на федеральных, региональных и муниципальных чиновников, но и на прокуроров, следователей, военнослужащих, полицейских, таможенников, пожарных, сотрудников Центробанка, Пенсионного фонда, Фонда социального страхования и Фонда обязательного медицинского страхования, и даже ряда должностных лиц госкорпораций и госкомпаний.

Теперь кадровики, прежде чем рекомендовать принять кого-то на работу, смогут проверять через единую для всей страны Государственную информационную систему (ГИС), нет ли у соискателя темных пятен в биографии, а если есть – руководство будет принимать решение с открытыми глазами.

Кстати, по данным Минтруда, с 2012 по 2015 годы в России в связи с утратой доверия уволили порядка 1 200 чиновников разных уровней. В 2016 году с такой формулировкой отправились в отставку 383 человека, сообщила Генпрокуратура, а за 10 месяцев 2017 года – уже 900 человек. 90 процентов из них поплатились за неполноту или недостоверность сведений в декларациях. Большинство уволенных – чиновники регионального и муниципального уровня.

С 1 января 2018 года вступает в силу закон, который обязывает все мессенджеры («организаторов обмена мгновенными сообщениями») под угрозой блокировки идентифицировать своих пользователей через сим-карты и смс-сообщение.

Хочешь зарегистрироваться – сообщи номер мобильного телефона, и тебя зафиксируют, прислав СМС с кодом. Иностранные собственники (а большинство популярных мессенджеров иностранные), чтобы выполнить требования закона, должны заключать договоры с российскими операторами сотовой связи.

Российским ресурсам вроде «ВКонтакте» позволено «самостоятельно» идентифицировать граждан через определение абонентского номера, не заключая специальных договоров с сотовыми операторами.

Этот закон также обязывает мессенджеры, кроме всего прочего, в течение суток блокировать передачу противоправной информации – по решению суда и последовавшему требованию Роскомнадзора.

Отдельно прописано и требование не допускать передачи электронных сообщений пользователям сервиса «в случаях и порядке, которые определяются Правительством». О чем идет речь, совершенно непонятно – Правительство пока молчит.

Кстати, с 1 января вступит в силу и новая статья КоАП: нарушение новых правил существования мессенджеров будет грозить большими штрафами: от 3 до 5 тысяч рублей для граждан, от 30 до 50 тысяч рублей – для должностных лиц, а для лиц юридических – от 800 тысяч до 1 млн. рублей. Зарегистрированные как ИП граждане будут приравнены к юридическим лицам.

С 1 января Центробанк увеличил «период охлаждения» – время, в течение которого гражданин может отказаться от навязанной ему или ненужной страховки жизни, имущества или транспорта.

Впервые распространенная на всех возможность подумать и передумать, вернув полностью или частично уплаченную страховую премию в течение пяти дней, появилась летом 2016 года. Число жалоб в ЦБ на навязывание дополнительных страховых услуг после этого уменьшилось в разы, а глава Всероссийского союза страховщиков (ВСС) Игорь Юргенс даже заявил, что «проблема навязывания дополнительных страховых услуг вместе с полисом ОСАГО ушла в прошлое». Но за пять дней граждане не всегда успевали написать заявление в страховую компанию, и теперь «период охлаждения» увеличен до 14 дней. Он действует и при заключении договора о потребительском кредите, если сопровождается заключением страховки.

Но здесь проблемой остаются т.н. «коллективные договоры страхования». Банки зачастую оговаривают предоставление денег оформлением страховки. Если ее покупает сам гражданин у страховой компании, «период охлаждения» действует. Но если сам банк покупает у страховой компании страховку, а при оформлении кредита с гражданином заключает с ним за дополнительную плату еще и договор о присоединении к этой страховке – отказаться от нее гражданин не сможет. Сторонами договора о страховании в этом случае фактически будут банк и страховая компания, а не гражданин и страховая компания.

С 1 января граждане, имеющие право на налоговые льготы и вычеты, смогут подавать заявление и документы, которые подтверждают право на льготу, в любой налоговый орган по своему выбору, а не только в тот, к которому они приписаны.

Если по каким-то причинам документы гражданин не полностью или вообще не предоставил, налоговики сами запросят нужные сведения у соответствующих органов, организаций и должностных лиц. Например, право на освобождение пенсионера от уплаты налога на единственную квартиру подтверждается пенсионным удостоверением. Если его нет, ФНС сама обратится в региональное отделение ПФ за соответствующей информацией. Это полезное нововведение было предусмотрено принятым полгода назад законом и конкретизировано приказом ФНС.

В 2017 году законов о внесении изменений в Уголовный кодекс было 15. Некоторые, принятые в конце декабря, вступят в силу сразу после новогодних каникул. В том числе и **«АНТИЖИВОДЁРСКИЙ» ЗАКОН.** Вернее, новая редакция статьи 245 УК («Жестокое обращение с животными»). Уголовно наказуемым теперь станет любое «жестокое обращение с животным в целях причинения ему боли и (или) страданий», а также убийство или причинение увечья животному «из хулиганских или их корыстных побуждений».

Если же дело было в присутствии малолетнего, с применением садистских методов, действовала группа лиц по сговору, видео или фото жестокого содержания выкладывались в Интернет, или жертвами стали несколько животных, преступление превращается в преступление средней тяжести с максимальным наказанием от 3 до 5 лет лишения свободы.

Также принят закон, который призван решить проблему животных, ставших «вещественными доказательствами» совершения преступлений вроде изъятых у контрабандистов и незаконных торговцев тигрят, кобр или обезьян. Специальных норм о распоряжении животными-вещдоками до этого момента не было, и на них распространялись общие правила: либо передавать на хранение в предусмотренном Правительством порядке, либо возвращать законному владельцу, если это возможно. А если невозможно – «реализовать» в установленном порядке, то есть либо продать, либо уничтожить.

Теперь животные-вещдоки должны передаваться безвозмездно для содержания или разведения, если их нельзя вернуть законному владельцу или выпустить на волю.

Внесены изменения и в статью 207 УК («Заведомо ложное сообщение об акте терроризма»), которая ранее была средней тяжести (максимальное наказание – до 5 лет лишения свободы).

Теперь она становится тяжкой: если в результате ложного сообщения о терракте погибли люди, можно будет сесть на срок от 8 до 10 лет, в лучшем случае отделаться штрафом от 1,5 до 2 млн. рублей. Эксперты, впрочем, полагают, что само по себе ужесточение уголовной ответственности если кого и остановит, то «стихийных» телефонных террористов вроде психически больных людей или школьников.

Еще один закон, который на днях вступит в силу, существенно ужесточает ответственность за финансирование терроризма и «склонение, вербовку и иное вовлечение» в совершение террористических преступлений. Было максимум до 10 лет лишения свободы, теперь – вплоть до пожизненного со штрафом в 300–700 тысяч рублей.

Новость для работающих пенсионеров – с 1 января в силу вступил закон о пересмотре порядка индексации пенсий тем из них, кто работу все же решил оставить.

Два последних года пересчет пенсии с учетом всех прошедших с 2016 года индексаций занимал три месяца, и эти три месяца пенсионер получал выплату в том размере, как будто он все еще работает – без индексаций, и потом ничего не компенсировалось. Теперь же, как поясняет сайт ПФ, «пенсионер начнет получать полный размер пенсии спустя те же три месяца после увольнения, но эти три месяца будут ему компенсированы», то есть сумму набежавших индексаций за три месяца выплатят задним числом.

Мораторий на пенсионные накопления (6 процентов с фонда зарплаты, их работодатель начислял на личный счет работника младше 1967 года рождения) продлен и на 2018 год. Эти проценты опять пойдут в общий котел. По данным ПФ, к началу 2017 года доплаты из накопительной части пенсии получали 1,3 млн. россиян, и в среднем они составляли 802 рубля в месяц.

Те, у кого первый ребенок родился 1 января 2018 года и позже, имеют право на дополнительное ежемесячное пособие от государства, равное прожиточному минимуму несовершеннолетнего во втором квартале предыдущего года в регионе, где проживает семья.

Но выплатят его лишь в том случае, если средний денежный доход родителей и ребенка в месяц не превышает 1,5 региональных прожиточных минимума трудоспособного населения в том же втором квартале предыдущего года. В бюджете на благое дело заложено 21,4 млрд. рублей.

Те, у кого второй ребенок родился 1 января и позже, тоже имеют право на получение ежемесячного пособия в таком же объеме и при таких же условиях. Но его оплатят уже из средств материнского капитала. Сертификат о материнском капитале в размере 453 тысячи рублей дают один раз в жизни как раз родившим второго ребенка.

29 декабря 2017 года Президент РФ подписал закон о повышении минимального размера оплаты труда (МРОТ) до прожиточного минимума.

В соответствии с этим законом с 1 января 2018 года МРОТ вырастет с 7 800 рублей в месяц до 9 489 рублей в месяц. Надо иметь в виду, что меньше платить будет нельзя только за полный рабочий день и полную ставку. Исходя из размера МРОТ до 2018 года в России исчислялись страховые взносы, которые платили в Пенсионный фонд и ФОМС индивидуальные предприниматели. Чтобы избежать существенного роста платежей в связи с довольно существенным ростом минимальной зарплаты, решено «отвязать» одно от другого. В итоге с 1 января ИП будут отчислять в ПФ фиксированные 26 545 рублей, если их доходы не превышают 300 тысяч рублей в год (на 3 с лишним тысячи больше, чем в 2017 году, но меньше, чем пришлось бы платить по старым правилам). А взнос в ФОМС зафиксирован на прежнем уровне: 5 840 рублей в год.

По материалам информагентств

НОВОСТИ КРАЯ

О позитивной динамике в сфере туризма губернатор Ставрополья говорил на пресс-конференции, которая прошла в региональном правительстве. Ситуацию также обсуждали на федеральном уровне.

На совещании главы государства с членами правительства РФ руководитель Федерального агентства по туризму Олег Сафонов сообщил, что в 2017 году в регионах сохранилась позитивная динамика турпотока. По сравнению с 2016-м рост внутреннего туризма составил три процента. Хорошие результаты показали курорты СКФО.

За 2017 год количество отдыхающих на Ставрополье увеличилось на шесть процентов. На развитие местных курортов направили полмиллиарда рублей. В основном деньги ушли на ремонт дорог, реконструкцию объектов культурного наследия и благоустройство.

Как рассказал Владимир Владимиров, с введением курортного сбора в бюджет поступят дополнительные средства. Деньги останутся в муниципалитетах и будут потрачены на дальнейшее развитие туриндустрии.

Напомним, в 2017 году Федеральное агентство по туризму признало Железноводск лучшим «питьевым» курортом страны.

Соб инф.

Федеральный государственный пожарный надзор информирует жителей и гостей города об изменении «Правил противопожарного режима РФ» утвержденных постановлением Правительства РФ от 25.04.2012 г.

Постановлением Правительства РФ от 30.12.2017 г. № 1717 в пункт 17 «Правил противопожарного режима в РФ» добавлено следующее содержание:

«Правообладатели земельных участков (собственники земельных участков, землепользователи, землевладельцы и арендаторы земельных участков), расположенных в границах населенных пунктов, садоводческих, огороднических или дачных некоммерческих объединений обязаны производить регулярную уборку мусора и покос травы.
Границы уборки территорий определяются границами земельного участка на основании кадастрового или межевого плана».

Таким образом, законодатель обязал граждан и (или) иных лиц – правообладателей земельного либо садового участка, расположенного в пределах населенного пункта, следить за его противопожарным состоянием, а именно, производить его уборку от мусора и осуществлять покос травы.

Практика осуществления надзорной деятельности показывает, что зачастую несознательные граждане игнорируют требования по очистке своего земельного (садового) участка от хранящегося на нем мусора и покосу на нем травы. Густо произрастающая растительность на подобных участках нередко становится причиной возгорания хозяйственных построек на нем. Ранее требования в законе, обязывающие граждан поддерживать противопожарную защищенность своего имущества, как таковые отсутствовали.

В нынешней редакции «Правил противопожарного режима РФ» собственник захламленного земельного участка будет признаваться нарушителем требований пожарной безопасности.

Его бездействия попадают под административную ответственность, предусмотренную частью 1 статьи 20.4 Кодекса РФ об административных правонарушениях, а именно, «нарушение требований пожарной безопасности». Санкции данной статьи **предусматривают предупреждение или наложение административного штрафа на граждан в размере от двух тысяч до трех тысяч рублей; на должностных лиц – от шести тысяч до пятнадцати тысяч рублей; на лиц, осуществляющих предпринимательскую деятельность без образования юридического лица, – от двадцати тысяч до тридцати тысяч рублей; на юридических лиц – от ста пятидесяти тысяч до двухсот тысяч рублей.**

Также указанным постановлением Правительства РФ внесены изменения в другие пункты «Правил противопожарного режима в РФ», например пункты 278, 279, 282 и 283 изложены в следующей редакции:

Пункт 278. Полосы отвода и охранные зоны железных дорог (в том числе переведенных на консервацию) должны быть очищены от валежника, порубочных остатков и кустарника (за исключением деревьев и кустарников, отнесенных к художественно-ландшафтному оформлению дорог и сооружений, а также к защитным лесополосам), шпал железнодорожных деревянных отработанных и бракованных, а также других горючих отходов. Указанные материалы следует своевременно вывозить с полосы отвода. В полосах отвода и охранных зонах дорог, а также на участках железнодорожных путей и автомобильных дорог не разрешается выбрасывать горячие шлак, уголь и золу, а также горящие окурки и спички во время движения железнодорожного подвижного состава и автомобильного транспорта.

Пункт 279. Разлитые на железнодорожных путях легковоспламеняющиеся и горючие жидкости должны засыпаться песком, землей и удаляться с учетом требований законодательства Российской Федерации в области охраны природы».

Пункт 282. Запрещается складирование сена, соломы и дров: а) на расстоянии менее 50 метров от мостов, путепроводов, путевых сооружений и путей организованного движения поездов, а также лесных насаждений; б) на расстоянии менее 15 метров от оси линий связи; в) в пределах охранных зон воздушных линий электропередачи.

Пункт 283. Запрещается в границах полос отвода и придорожных полосах автомобильных дорог, в границах полос отвода и охранных зонах железных дорог, путепроводов и продуктопроводов выжигать сухую травянистую растительность, разводить костры, сжигать хворост, порубочные остатки и горючие материалы, а также оставлять сухостойные деревья и кустарники.

Настоятельно рекомендуем неукоснительно соблюдать требования пожарной безопасности и помнить, что их несоблюдение зачастую приводит к возникновению пожаров и причинению ущерба имуществу, здоровью и жизни людей.

Дмитрий ЗИМНИЦКИЙ, главный государственный инспектор городов Пятигорск, Железноводск, Лермонтов по пожарному надзору.

ПОСТАНОВЛЕНИЕ АДМИНИСТРАЦИИ ГОРОДА-КУРОРТА ЖЕЛЕЗНОВОДСКА СТАВРОПОЛЬСКОГО КРАЯ

19 января 2018 г. г. Железноводск №11

О внесении изменений в состав комиссии по организации срочного захоронения трупов людей и животных на территории города-курорта Железноводска в условиях военного времени, созданной постановлением главы города-курорта Железноводска Ставропольского края от 30 апреля 2008 г. №415

В соответствии с федеральными законами от 12 февраля 1998 г. №28-ФЗ «О гражданской обороне», от 6 октября 2003 г. №131-ФЗ «Об общих принципах организации местного самоуправления в Российской Федерации», Уставом города-курорта Железноводска Ставропольского края, рассмотрев письмо общественного совета администрации города-курорта Железноводска Ставропольского края от 12 декабря 2017 г. №01/1093, и в целях выполнения задач гражданской обороны по срочному захоронению трупов людей и животных в условиях военного времени на территории города-курорта Железноводска Ставропольского края

ПОСТАНОВЛЯЮ:

1. Внести в состав комиссии по организации срочного захоронения трупов людей и животных на территории города-курорта Железноводска в условиях военного времени, созданной постановлением главы города-курорта Железноводска от 30 апреля 2008 г. №415 «О мероприятиях по организации срочного захоронения трупов людей и животных на территории города-курорта Железноводска в условиях военного времени» (с изменениями, внесенными постановлением администрации города-курорта Железноводска Ставропольского края от 21 июня 2016 г. №479) (далее комиссия), следующие изменения:

1.1. Включить в состав комиссии следующих лиц:

Екименко Юрий Алексеевич	председатель комиссии по вопросам экологической безопасности и охране окружающей среды общественного совета города-курорта Железноводска Ставропольского края (по согласованию)
Ненонен Рейно Иванович	председатель комиссии по вопросам жилищно-коммунального хозяйства и строительства общественного совета города-курорта Железноводска Ставропольского края (по согласованию)

2. Опубликовать настоящее постановление в общественно-политическом еженедельнике «Железноводские ведомости» и разместить на официальном сайте Думы города-курорта Железноводска Ставропольского края и администрации города-курорта Железноводска Ставропольского края в сети Интернет.

3. Контроль за выполнением настоящего постановления возложить на заместителя главы администрации города-курорта Железноводска Ставропольского края Бондаренко Н.Н.

4. Настоящее постановление вступает в силу со дня его официального опубликования.

Е.И. МОИСЕЕВ, глава города-курорта Железноводска Ставропольского края

ИЗВЕЩЕНИЕ
о проведении собрания о согласовании местоположения границы земельного участка

Кадастровым инженером Сергеем Александровичем Портянкиным (почтовый адрес: Ставропольский край, г. Железноводск, ул. Ленина, 100Б; адрес электронной почты: arxitektor-777@mail.ru; контактный телефон: 8(962)428-75-67, кадастровый аттестат – №26-12-419) в отношении земельного участка с кадастровым номером 26:31:010230:69, расположенного по адресу: Ставропольский край, г. Железноводск, садоводческое товарищество «Заря», участок №1101, выполняются кадастровые работы по уточнению границ земельного участка.

Заказчиком кадастровых работ является Владимир Анатольевич Панасенко.

Собрание заинтересованных лиц по поводу согласования местоположения границы состоится по адресу: г. Железноводск, ул. Ленина, 100Б, на 31-й день с момента опубликования извещения или на первый день после выходного дня (если 31-й день приходится на субботу, воскресенье или праздничный день) в 11.00.

С проектом межевого плана земельного участка можно ознакомиться по адресу: Ставропольский край, г. Железноводск, ул. Ленина, 100Б. Возражения по проекту межевого плана и требования о проведении согласования местоположения границ земельных участков на местности принимаются в течение пятнадцати дней с момента опубликования по адресу: Ставропольский край, г. Железноводск, ул. Ленина, 100Б. Смежный земельный участок, с правообладателем которого требуется согласовать местоположение границы:

1. Ставропольский край, г. Железноводск, садоводческое товарищество «Заря», участок №1102, кадастровый номер земельного участка 26:31:010230:70;

2. Ставропольский край, г. Железноводск, садоводческое товарищество «Заря», участок №1100, кадастровый номер земельного участка 26:31:010230:68.

При проведении согласования местоположения границ при себе необходимо иметь документ, удостоверяющий личность, а также документы о правах на земельный участок.

№6

«ЖЕЛЕЗНОВОДСКИЕ ВЕДОМОСТИ»
ПОДПИСНОЙ ИНДЕКС:
84738 – ГАЗЕТА (439 РУБ. 14 КОП.)
84739 – ГАЗЕТА с приложением (569 РУБ. 16 КОП.)

УВАЖАЕМЫЕ ЧИТАТЕЛИ!

Газета «Железноводские ведомости» предоставляет вам возможность поздравить с праздниками, знаменательными датами, днём рождения ваших родных и близких, знакомых и друзей.

НАШ АДРЕС:
г. Железноводск, ул. Семашко, 13, тел.: 4-98-72.

УЛЫБНИТЕСЬ

✓ Отношение к окружающим сильно зависит от того, зачем они тебя окружили.

✓ У нас в стране к любому можно подойти, обнять его и сказать: «Ладно, не переживай, все образуется…»

✓ Врач сказал, что тренировки добавят мне годы жизни. Проверил. Точно! Я сделал 15 отжиманий и чувствую себя на 85 лет.

✓ Объявление:
«Ищу работу в офисе. Во время проверок могу съесть любую документацию».

✓ Одесса.
Встречаются два приятеля:
– Ой, Семен Маркович, на вас такой костюм! Сейчас в таких даже не хоронят.

✓ – Милый, я читала, что женщины говорят примерно в пять раз больше слов, чем мужчины. Это, наверное, потому что мы умнее?
– Ты что-то сказала?

✓ Формула успеха – вставай пораньше, работай допоздна, найди нефть.

✓ Каков период полураспада оливье?

✓ «Я не когда, запомните, не когда не делаю одну и ту же ошибку дважды!»

Фаза Луны; Рудник; Куда уходят моряки?; Духовный наставник; Краткое изречение идеи; Парламент в Польше и Финляндии; Братоубийца; Духовное звание в России; Поляна среди леса, пастбище, луг; Род трав семейства осоковых; Подрезанный слой земли; Помещение для управления судном; Блуждающие мысли; Протяжный крик некоторых животных; Мошенническое действие; Одно «впивание зубами в яблоко»; Водоворот на реке; Свисток для подманивания птиц; Преграда при переезде; Окно под воду; Проток, соединяющий лиман с морем; Виноградная ветка; Красивый камень; Верёвочная петля; Стремительное наступление; Прибор для согревания частей тела; Цепкий конец огурца; Осуждение, порицание; Светский приём; Скоростная дорога; Каменный уголь высшего качества; Судовая лестница; Скотный или монетный; Слишком мобильный ребёнок; Природное топливо; Болезненное раздражение кожи; Отрицательный электрод; Шерстный покров овцы; Сорт яблони; Оборонительное сооружение; Предмет женской одежды; «Аварийный выход» для любовника; Примитивный плуг; Дуэль на словах; Насекомое с колющим хоботком; Языческий божок, статуя; Комплект из букв; Серно-кислая соль; Старорусское название щеки; Складской транспорт; Беспринципный политик; Одноклеточное существо; Утка; Продукт питания; Овсяная мука; Служитель в мечети; Кустарниковое степное растение; Доклад у военных; Птица, попугай; Хищник; Семейство полуобезьян отряда приматов; Жилище из снега; Большое помещение; Птица обитающая в горах Азии; Согласие, отсутствие вражды; Мечта; Коварный умысел, козни; Остров, присвоивший кусок океана; Плодово-ягодный кустарник; Ярко-красный цветок; Безудержная, лихая смелость; Швейный материал

Ответы на сканворд. По горизонтали: Новогуние. Ежаь. Бой. Шпеерус. Маноч. Лоза. Шлагбаум. Гренка. Уск. Хуна. Рауг. Антраит. Трассса. Катоа. Егоза. Рано. Дзюдо. Кунрос. Политикен. Тонкно. Сано. Рапорт. Ипари. Уиар. Мир. Рёза. Ковы. Атолл. Барбарис. Мак. Удаль. Нитр. **По вертикали:** Конн. Лунка. Руно. Мма. Пласт. Тран. Пенита. Море. Гирло. Лобо. Дрок. Рубка. Дзор. Кар. Гуру. Ирну. Сухи. Спор. Омут. Амёба. Дева. Кпон. Зал. Агат. Отар. Сёйм. От. Афера. Гз. Истукан. Кайн. Лассо. Юбка. Лоун. Отку. Зуд. Альбит. Дык. Атака. Окно. Рысь.

ГОРОСКОП на НЕДЕЛЮ

ОВЕН. Визит к начальству в понедельник приурочьте к началу рабочего дня. Хороший шанс получить ранее обещанное, восстановить свои права. Вторая половина недели будет связана с налаживанием связей, срочными встречами и поездками. Суббота удачный день для покупок.

ТЕЛЕЦ. Подходящий момент напомнить о возвращении долга или других причитающихся вам вещей. Утро понедельника благоприятно для отъезда на отдых или в командировку. С четверга не стройте жестких планов, будьте готовы к новым задачам.

БЛИЗНЕЦЫ. Главная тема недели – работа. С четверга может стать вопрос дальней поездки, повод для которой окажется неожиданным. Хороший период для путешествий. Возможно романтическое знакомство вдали от дома. Выходные порадуют спокойной обстановкой.

РАК. Постарайтесь обсудить с партнерами текущие проблемы и выработать план действий. Главной может стать тема детей и родителей, поддержки и взаимопомощи. В начале недели не пропустите выгодное предложение. Во второй половине недели напряжение пойдет на спад.

ЛЕВ. До среды удача сопутствует людям цепким, с консервативным подходом в делах. Тот момент, когда к начальству желательно быть поближе. Вас кто-то сильно удивит. Не торопитесь с ответом! В выходные ваша интуиция обострится, и вы примете мудрое решение.

ДЕВА. Руль сейчас в ваших руках. Если вы готовы к переменам, то до среды легко осуществите задуманное. В четверг вы можете сделать открытие, которое изменит ход ваших мыслей. Появится новый интерес, цель. Возможен неожиданный отъезд, новая работа. Следите за здоровьем.

ВЕСЫ. Сделайте как можно больше домашних дел и выполните свои обязательства перед близкими. Дом, семья, переезд, приобретения жилья, свадьба – что-то обязательно поменяется. Новости укажут, чем вам предстоит заняться в первую очередь. В выходные у вас будет прекрасная возможность заняться любимым делом.

СКОРПИОН. При необходимости вы заставите трепетать и врагов, и подчиненных, если это пойдет на пользу делу. В четверг и пятницу возможны внезапные новости в доме. Главное – ничего не усложнять. В выходные найдутся и решения, и помощники, и нужные средства.

СТРЕЛЕЦ. У вас может появиться шанс выгодно вложить деньги. Но вас может раздражать, что окружающие тянут резину, юлят и действуют в обход договоренностей. Лучшее время для вас – утро среды. Поторопитесь что-то обсудить или приобрести. Воскресенье – творческий, удачный день.

КОЗЕРОГ. Постарайтесь оставить в прошлом все, что вы не собираетесь продолжать. В понедельник в начале рабочего дня можно сделать важный шаг, заявление, подписать контракт. К новым делам приступайте с субботы. В выходные расслабьтесь и меньше думайте о выгоде.

ВОДОЛЕЙ. Вам придется подчиниться чужой воле, но парадокс в том, что самые странные обстоятельства приведут вас туда, где вас ждет успех. Копите силы и не экономьте на профилактике здоровья. Четко планируйте мероприятия, которые вас интересуют. Ваша задача – новые ориентиры.

РЫБЫ. Ожидается неделя многообещающая и нервная одновременно. Ваши коллеги будут гиперактивны. Используйте это. В четверг и пятницу вы будете красноречивы и удачливы в переговорах. Но не пропустите интригу, которую кто-то может затеять за вашей спиной.

Погода в Железноводске

gismeteo

	24.01 СР	25.01 ЧТ	26.01 ПТ	27.01 СБ	28.01 ВС	29.01 ПН	30.01 ВТ
Облачность							
Осадки							
Температура днем	−1	−3	−4	−4	−3	0	+3
Температура ночью	−5	−6	−6	−4	−5	−10	−9
Давление мм рт. ст.	719	723	723	727	732	730	727
Влажность	87	84	87	87	85	78	65
Ветер, м/с	4 СЗ	3 В	4 В	5 В	5 ЮВ	1 СЗ	2 В

УЧРЕДИТЕЛЬ: МУП «Редакция газеты «Железноводские ведомости»
И.О. ГЛАВНОГО РЕДАКТОРА А.В. ВЕНЕРОВСКАЯ.

АДРЕС УЧРЕДИТЕЛЯ, ИЗДАТЕЛЯ И РЕДАКЦИИ: 357400, ЖЕЛЕЗНОВОДСК, УЛ. СЕМАШКО, 13.
ТЕЛЕФОНЫ: 4-98-72, 4-94-22 (бухгалтерия).
E-mail: zhel.vedomosti@mail.ru

ТИРАЖ –1250 ЭКЗ. ПОДПИСНОЙ ИНДЕКС 84738. ЦЕНА СВОБОДНАЯ.

ГАЗЕТА ЗАРЕГИСТРИРОВАНА УПРАВЛЕНИЕМ ФЕДЕРАЛЬНОЙ СЛУЖБЫ ПО НАДЗОРУ В СФЕРЕ СВЯЗИ, ИНФОРМАЦИОННЫХ ТЕХНОЛОГИЙ И МАССОВЫХ КОММУНИКАЦИЙ ПО СЕВЕРО-КАВКАЗСКОМУ ФЕДЕРАЛЬНОМУ ОКРУГУ 5.02.2014 Г. СВИДЕТЕЛЬСТВО: СЕРИЯ ПИ, №ТУ 26-00531.

Коммерческая информация публикуется с пометкой «На правах рекламы» или «Реклама». Рукописи не рецензируются и не возвращаются. Ответственность за содержание и достоверность сведений в газетных материалах и объявлениях несут авторы. Их точка зрения не всегда может совпадать с позицией редакции.

ОТПЕЧАТАНО В АО «ИЗДАТЕЛЬСТВО «КАВКАЗСКАЯ ЗДРАВНИЦА»: 357310, МИНЕРАЛЬНЫЕ ВОДЫ, УЛ. 50 ЛЕТ ОКТЯБРЯ, 67.

Подписано в печать: по графику – 12.30, фактически – 12.30.
Дата выхода в свет: 17.01.2018 г.

Заказ №186052